

股票代碼：6475



岱煒科技股份有限公司
ASSEM TECHNOLOGY Co., LTD

一一〇年度年報

年報查詢網址：<http://mops.twse.com.tw/>

公司網址：<http://www.assem.com.tw/>

中華民國一一一年六月二十二日刊印

一、本公司發言人、代理發言人

發言人：顏慈容

職稱：財會部協理

電話：(02)2268-6398

電子郵件信箱：tracy.yen@assem.com.tw

代理發言人：陳和昌

職稱：總經理兼任業務主管

電話：(02)2268-6398

電子郵件信箱：ken.chen@assem.com.tw

二、總公司、工廠之地址及電話

總公司：新北市土城區民權街 17 號

電話：(02)2268-6398

土城廠：新北市土城區民權街 17 號

電話：(02)2268-6398

三、股票過戶機構

名稱：永豐金證券股務代理部

地址：台北市博愛路 17 號 3 樓

網址：<http://www.sinotrade.com.tw>

電話：(02)2381-6288

四、最近年度財務報告簽證會計師

會計師姓名：吳郁隆、黃世鈞

事務所名稱：資誠聯合會計師事務所

地址：台北市基隆路一段 333 號 27 樓

網址：<http://www.pwc.tw>

電話：(02)2729-6666

五、海外有價證券掛牌買賣之交易場所名稱及查詢該海外有價證券資訊之方式：無

六、公司網址：<http://www.assem.com.tw>

目錄

項	目	頁次
壹、	致股東報告書	1
貳、	公司簡介	6
	一、設立日期	6
	二、公司沿革	6
參、	公司治理報告	8
	一、組織系統	8
	二、董事、監察人、總經理、副總經理、協理、各部門及分支機構主管資料	11
	三、公司治理運作情形	23
	四、會計師公費資訊	43
	五、更換會計師資訊	43
	六、公司之董事長、總經理、負責財務或會計事務之經理人，最近一年內曾任職於簽證會計師所屬事務所或其關係企業之情形	44
	七、最近年度及截至年報刊印日止，董事、監察人、經理人及持股比例超過百分之十之股東股權移轉及股權質押變動情形	45
	八、持股比例占前十名之股東，其相互間為財務會計準則公報第六號關係人或為配偶、二親等以內之親屬關係之資訊	46
	九、公司、公司之董事、監察人、經理人及公司直接或間接控制之事業對同一轉投資事業之持股數，並合併計算綜合持股比例	47
肆、	募資情形	48
	一、資本及股份	48
	二、公司債辦理情形	51
	三、特別股辦理情形	51
	四、海外存託憑證辦理情形	51
	五、員工認股權憑證辦理情形	52
	六、限制員工權利新股辦理情形	55
	七、併購或受讓他公司股份發行新股辦理情形	55
	八、資金運用計畫執行情形	55

目錄

項	目	頁次
伍、營運概況		56
一、業務內容		56
二、市場及產銷概況		65
三、從業員工		70
四、環保支出資訊		70
五、勞資關係		71
六、資通安全管理		72
七、重要契約		73
陸、財務概況		74
一、最近五年度簡明資產負債表及綜合損益表		74
二、最近五年度財務分析		78
三、最近年度財務報告之審計委員會審查報告		82
四、最近年度財務報表		83
五、最近年度經會計師查核簽證之公司個體財務報告		83
六、公司及其關係企業最近年度及截至年報刊印日止，如有發生財務週轉困難情事，應列明其對本公司財務狀況之影響		83
柒、財務狀況及經營結果之檢討分析與風險事項		84
一、財務狀況		84
二、財務績效		85
三、現金流量		86
四、最近年度重大資本支出對財務業務之影響		86
五、最近年度轉投資政策、其獲利或虧損之主要原因、改善計畫及未來一年投資計畫		86
六、風險事項		87
七、其他重要事項		90
捌、特別記載事項		91
一、關係企業相關資料		91
二、最近年度及截至年報刊印日止，私募有價證券辦理情形		93
三、最近年度及截至年報刊印日止子公司持有或處分本公司股票情形		94
四、其他必要補充說明事項		94
五、最近年度及截至年報刊印日止，發生證券交易法第三十六條第三項第二款所定對股東權益或證券價格有重大影響之事項		94

壹、致股東報告書

各位股東大家好：

感謝本公司全體同仁在工作崗位上的努力，以及股東與董事們的持續支持，岱煒科技秉持一貫的理念，提供最好的品質與服務給客戶，與客戶一同開創雙贏局面，以創造更好的利潤分享全體員工及投資大眾，達成企業永續經營的目標。

一、110年度營業報告

(一)營運概況：

- 1、TWS等各種穿戴式裝置在有限的空間下為符合消費者輕、薄、短、小的產品尺寸輕薄性需求，針對板對板連接器的精密度及機構結構強度要求更加嚴苛，公司依此趨勢擴增高附加價值次世代極精密板對板連接器、大電流與訊號傳輸整合型新產品線。
- 2、收斂原有生產規格之連接器行銷品項，致力於優化製造管理流程，發揮多模穴自動化連續性生產效益，提升生產效率與產品品質，並靈活搭配接單式與計畫性雙重生產模式，實現產銷平衡。
- 3、因IC及電子物料缺貨漲價成常態，導致拉貨動能放緩、訂單交期變相拉長，難以快速反應成本上漲的壓力，為避免長期面臨此不可控之變數，與客戶協調後將模組系列產品進行價格調漲並依庫存物料組裝出貨後即停止生產與銷售。
- 4、新增醫療ISO13485體系認證，發展醫療器械領域之新項目。

(二)預算執行情形：本公司未發佈財務預測，故不適用。

(三)營業計劃實施成果：(合併)

單位：新台幣仟元

項目	110 年度	109 年度	增(減)比例
營業收入	110,569	98,206	12.59%
營業成本	127,625	146,062	(12.62%)
營業毛損	(17,056)	(47,856)	(64.36%)
本期淨損	(59,293)	(108,580)	(45.39%)

(四) 財務收支及獲利能力分析：

項目		110 年度	109 年度	增 (減) 比例
獲 利 能 力 分 析	資產報酬率	(21.82%)	(45.90%)	(52.46%)
	股東權益報酬率	(29.98%)	(87.69%)	(65.81%)
	營業純益占實收資本比	(18.14%)	(33.01%)	(45.05%)
	稅前淨利占實收資本比	(14.46%)	(30.13%)	(52.01%)
	純益率	(53.63%)	(110.56%)	(51.49%)
	每股盈餘(元)	(1.5)	(3.51)	(57.26%)

(五) 研究發展狀況

本公司近年來在各項產品領域有不錯的研發成果，研究發展重心包括新產品、設備及新技術開發，其中新產品之開發包括下列幾大類別：

- 1、RF Board to Board Connector 此專案取得並通過經濟部科技研究發展專案 5G 毫米波 RF BTB 高頻連接器計劃，應用於 5G 智慧型手機、平板電腦、Ultrabook、網通及資訊家電設備等產品。
- 2、Ultra-small 極精密 Board to Board Connector，節省 20% 以上的板上空間，為功能與效能寸土寸金的 TWS 及各種穿戴式裝置，提供了最佳的解決方案。
- 3、大電流與訊號傳輸整合型 Board to Board Connector，讓客戶在電子菸與相機等各種模組的設計上，有更多的彈性更好的效果。
- 4、醫療領域是另一發展的主軸，計劃將先取得 ISO13485 的醫療認證體系，繼而採用擅長的 Insert Molding 製程導入醫療器械之新產品。

二、111 年度營業計畫概要

(一) 經營方針

- 1、秉持深耕台灣的經營理念、佈局全球的營運策略，貼近市場產品發展趨勢並持續開拓新市場，進而提升企業營運績效。
- 2、持續現有產品之研發改良以提升技術層次並專注高技術門檻藍海市場新產品開發，並持續強化研發團隊以建立核心技術能力，建構企業競爭優勢。
- 3、秉持多角化經營策略，朝向產品布局多元化、客戶來源多樣化、經營市場全球化，落實公司治理、善盡企業責任、實現永續經營之目標。

(二) 預期產銷概況

依市調機構數據顯示已開發國家及大陸的消費者擁有的電子設備中，智慧手機擁有量已達到 100%，而 TWS(真無線耳機)的擁有量僅為 35%，目前的 TWS 產品主要的使用方式依舊是搭配手機，從手機和耳機的擁有量上可以反映出 TWS 未來市場依然巨大，還有著很廣闊的發展空間。此外，報告調研結

果顯示，在 2021 年幾乎所有真無線藍芽耳機使用場景的使用案例均呈上升趨勢，其中語音通話、遊戲的使用場景增長最多。近三年全球 TWS 耳機銷售量分別為：2019 年 0.9 億台；2020 年 2.33 億台；2021 年 3.1 億台，全球 TWS 耳機近幾年的出貨量逐年遞增，預計未來幾年內依舊保持增長的趨勢。

此外，各家電信商紛紛布局 5G 市場，面對眾所看好趨勢，中國擁有超過 4 億個 5G 終端連接裝置，將成為全球最大的 5G 市場，並針對 20 個不同產業部署 5G 應用，著重在製造業、能源、醫療保健、旅遊和農業等領域。

岱煒公司依據上述市場趨勢與自身產品與技術發展持續投入：

1、擴增高附加價值次世代極精密板對板連接器、大電流與訊號傳輸整合型新產品線。

各種穿戴式裝置在有限的空間下為符合消費者輕、薄、短、小的產品尺寸輕薄性需求，甚至具備摺疊性等新結構功能，針對板對板連接器的精密度及機構結構強度要求更加嚴苛，並持續朝向細間距、低高度的技術趨勢發展。

智慧手機及各種穿戴式裝置設計朝向高運算效能、結構複雜化、應用多元化、多鏡頭趨勢、功能模組化的發展趨勢，透過可繞性軟板與主板連結，直接帶動板對板連接器的絕對需求數量的倍增。

岱煒多年累積的超精密極小化的「精密端子沖壓」、「鑲件模內注塑」、「組測包連續自動化」相關核心製程技術實現沖壓、注塑精密研製，與自動化連續生產。

2、開發 5G 毫米波使用之利基性的無線通訊射頻板對板連接器全新產品線。

有別 4G 之傳統板對板連接器，5G 智慧手機毫米波專用的無線通訊射頻板對板連接器需具備高頻訊號傳輸、低訊號衰減、抗干擾等電氣性能。岱煒建構之高頻訊號、電源、電子優質研發團隊實力，已具備精密高頻連接器電氣特性設計模擬、分析與實際的高頻電氣特性量測與產品驗證的高頻訊號完整性能力；並已設計開發完成無線通訊射頻板對板連接器利基性全新產品，同步申請相關產品專利，取得並通過經濟部科技研究發展專案 5G 毫米波 RF BTB 高頻連接器計劃。

3、審時度勢結盟同業之行銷營運槓桿策略。

與友廠進行行銷策略結盟，藉由地緣優勢充分發揮營運槓桿，整合彼此資源以最快的速度擴展一線品牌廠商合作，達成預期銷售的成果。

(三)重要產銷政策

1、生產政策

(1)依原有所累積的超精密極小化的「精密端子沖壓」、「鑲件模內注塑」、「組測包連續自動化」相關核心技術實現沖壓、注塑精密研製

與自動化連續生產。

- (2) 優化製造管理流程，充分發揮多模穴自動化連續性生產效益，提升生產效率與產品品質，靈活搭配接單式與計畫性雙重生產模式，實現產銷平衡。
- (3) 調整製造管理作業，彈性調配多元化、多角化與新增多樣化利基性新產品的多種產品線協同生產，提升總體營運績效。

2、行銷政策

- (1) 新增高附加價值次世代極精密板對板連接器、大電流與訊號傳輸整合型新產品線。
- (2) 開發利基性高端新產品、經營優質新客戶與開發新市場營收來源，分散營運風險，提升營運穩定度，積極建構國際品牌客戶與通路渠道，成為全方位優質零組件核心供應商之營運綜效。
- (3) 結盟同業行銷營運槓桿策略、ODM、JDM、OEM 等各類商業營銷模式，成為客戶長期合作策略夥伴關係創造雙贏。

三、未來公司發展策略

秉持深耕台灣的經營理念、佈局全球的營運策略，實現產品線多元化、客戶來源多樣化、經營市場全球化。針對傳統 4G 智慧手機機內連接器行銷品項逐步收斂，優化製造管理流程，充分發揮多模穴自動化連續性生產效益，提升生產效率與產品品質，靈活搭配接單式與計畫性雙重生產模式，同時著手開發支援 5G 行動系統的高頻、高傳輸速度、低延遲、大電流等應用特點之高附加價值次世代機內連接器新商機，提升銷售單價與利潤。

整合公司過往機內連接器超精密極小化的「精密端子沖壓」、「鑲件模內注塑」、「組測包連續自動化」相關核心研發、製程技術，善用現有製程設備，新增多角化高頻、高速資料傳輸、高清資料影音傳輸、大電流快速充電等相關應用之高附加價值的連接器。

綜上所述，開發利基性高端新產品、經營優質新客戶與開發新市場營收來源，分散營運風險，提升營運穩定度，審時度勢締結 ODM、JDM、OEM 等各類商業營銷模式，積極建構國際品牌客戶與通路渠道配件品牌客戶，成為優質零組件核心供應商之營運綜效並成為客戶長期合作策略夥伴關係共創雙贏。

四、外部競爭環境、法規環境及總體經濟環境之影響

在市場競爭與日俱增的時代，產業變化更是瞬息萬變，本公司唯有隨時保持經營的彈性，不斷的在技術及經營模式上力求創新，並加強對外部競爭環境、法規環境及總體經營環境之掌握，注重公司治理及企業責任，落實符合綠色環保法令。

1、就外部競爭環境：因應同業削價競爭，擠壓獲利空間，本公司已朝次世代極精密、大電流與訊號傳輸整合型高階連接器領域發展。加之以開發及拓展精密連接組件之相關產品市場，以提升產品的競爭門檻，分散 IT 產業的非理性競爭環境，降低公司的營運風險。

2、就法規環境：本公司最近年度並未有任何受國內外政策或法令而影響財務與業務之重大情事。

3、就總體經營環境：大陸市場雖大，但競爭也相對激烈，故將聯合友廠的在地資源，專注本業的銷售，並隨時調整經營策略，積極發展更具利基之產品，方能於此波變動中獲取更大效益。

無論外部的變化為何，本公司持續深耕台灣，不斷的挑戰自我以維持長期的競爭優勢，感謝所有股東的支持與愛護，您們的指教與期望是岱煒繼續成長茁壯的動能；我們將兢兢業業不負所託，以開拓更寬廣的經營格局及締造更亮眼的經營實績來回饋各位的付出與肯定，同時也對長期陪伴岱煒打拼的全體員工、忠誠支持的客戶及供應商致上至深的謝意。

最後，敬祝各位股東身體健康、萬事如意。

董事長：蔡鎮隆



總經理：陳和昌



會計主管：顏慈容



貳、公司簡介

一、設立日期：中華民國九十年九月四日

二、公司沿革

年/月	重要沿革
90年09月	*前身金宣科技有限公司董事長林淑蓉，設立於台北市，資本額新臺幣伍佰萬元整。
93年09月	*公司更名為岱煒科技股份有限公司，遷址新北市樹林區。 *增資發行新股伍拾萬股，實收資本額計新臺幣壹仟萬元整。
94年02月	*通過日本QURSAR評鑑成為合格供應商。
95年04月	*開發 Pitch:0.4 mm Mated height:0.9 mm Board to BoardConnector。
95年09月	*增資發行新股壹佰萬股，實收資本額計新臺幣貳仟萬元整。 *遷址新北市新莊區。
96年01月	*變更董事長為林宜德。 *增資發行新股壹佰萬股，實收資本額計新臺幣參仟萬元整。
96年07月	*公司遷址至樹林工業區，成立樹林廠。
96年08月	*增資發行新股貳佰萬股，實收資本額計新臺幣伍仟萬元整。
96年11月	*增資發行新股參佰萬股，實收資本額計新臺幣捌仟萬元整。
97年11月	*獲經濟部小型企業創新研發經費補助。
97年12月	*增資發行新股參佰萬股，實收資本額計新臺幣壹億壹仟萬元整。
98年10月	*增資發行新股貳佰伍拾萬股，實收資本額計新臺幣壹億參仟伍佰萬元整。
98年12月	*通過ISO9001:2008國際品質認證。
100年05月	*通過ISO140001國際品質認證。
100年09月	*通過ASUS、FIH工廠稽核。 *增資發行新股伍佰伍拾萬股，實收資本額計新臺幣壹億玖仟萬元整。
101年10月	*通過佳能、華寶、廣達、正崑、和碩工廠稽核。
101年12月	*增資發行新股貳佰伍拾萬股，實收資本額計新臺幣貳億壹仟伍佰萬元整。
102年04月	*公司遷址土城工業區，註銷樹林廠，成立土城廠。

年/月	重要沿革
102年05月	*成立子公司TOP WILL INTERNATIONAL LIMITED。
102年10月	*透過第三地國家，間接投資成立深圳岱桓貿易有限公司。
102年12月	*執行員工認股權憑證認股增資叁佰萬股，實收資本額計新臺幣貳億肆仟伍佰萬元整。
103年02月	*成立板橋廠。
103年08月	*通過IECQ QC080000有害物質管理系統。
103年09月	*經金融監督管理委員會核准為股票公開發行公司。
103年10月	*變更董事長為林宜修。
103年12月	*興櫃股票掛牌。
104年04月	*註銷板橋廠。
104年09月	*核准設置土城金安二廠。
105年06月	*USB TYPE C RECEPTACLE 通過 USB 協會 TID 認證 TID: 5200000233。
105年07月	*通過 OHSAS 18001 職業安全衛生管理系統認證。
105年08月	*增資發行新股柒拾參萬伍仟股，實收資本額計新臺幣貳億伍仟貳佰參拾伍萬元整。
106年09月	*USB TYPE C PLUG 通過 USB 協會 TID 認證 TID: 5200000266。
107年11月	*現金增資發行新股參佰萬股，實收資本額計新臺幣貳億捌仟貳佰參拾伍萬元整。
108年11月	*取得 MFi 認證。
109年06月	*現金增資發行新股貳佰萬股，實收資本額計新臺幣參億零貳佰參拾伍萬元整。
109年09月	*私募現金增資發行新股伍佰捌拾萬股，實收資本額計新臺幣參億陸仟零參拾伍萬元整。
110年04月	*註銷土城金安二廠。
110年04月	*私募現金增資發行新股肆佰柒拾萬股，實收資本額計新臺幣肆億零柒佰參拾伍萬元整。
110年08月	*變更董事長為宣德科技股份有限公司代表人蔡鎮隆。
110年09月	*終止本公司股票在證券商營業處所買賣。
111年05月	*取得 ISO 13485：2016 醫療器材品質管理系統標準認證。

參、公司治理報告

一、組織系統

(一)公司組織結構

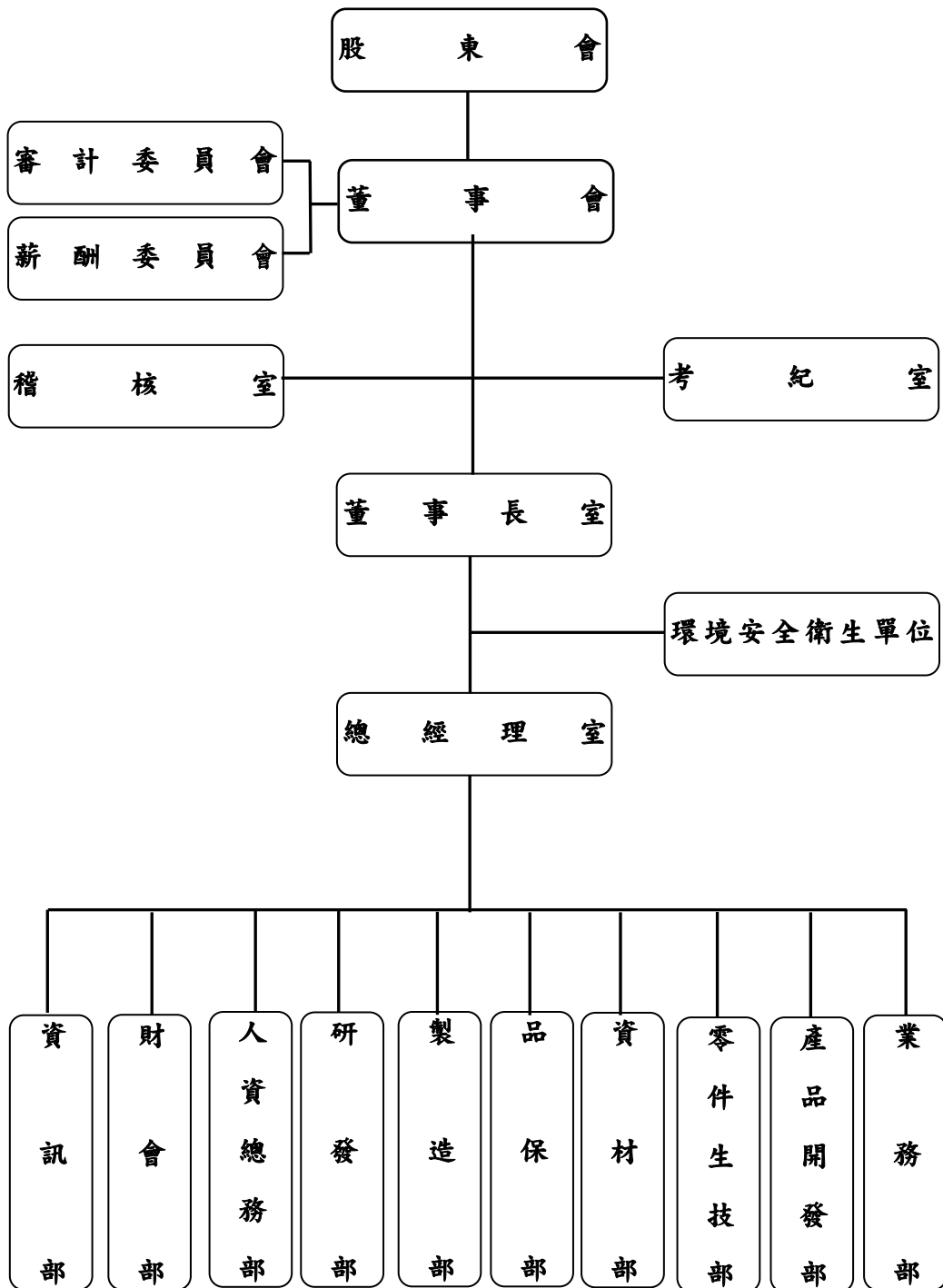

(二)各主要部門所營業務

主要部門	主要業務職掌
總經理	<ol style="list-style-type: none"> 綜理公司營運目標、業務經營及組織管理等策略方針。 執行董事會之決議，綜理公司事務。
考紀室	<ol style="list-style-type: none"> 協助將誠信與道德價值融入公司經營策略，並配合法令制度訂定確保誠信經營之相關防弊措施。 訂定防範不誠信行為方案，並於各方案內訂定工作業務相關標準作業程序及行為指南。 規劃內部組織、編制與職掌，對營業範圍內較高不誠信行為風險之營業活動，安置相互監督制衡機制。 誠信政策宣導訓練之推動及協調。
稽核室	<ol style="list-style-type: none"> 公司內控內稽制度之建立、修訂、檢核及改善成效追蹤。 公司自行評估作業之執行及推動。 定期及不定期稽核各項管理制度作業。
環境安全衛生單位	<ol style="list-style-type: none"> 規劃、推動各單位之環境保護與安全衛生管理、安全衛生設施檢查與作業環境檢測。 廢棄物(含廢液)管理。 規劃、協調勞工健康檢查，實施勞工健康管理。 規劃、實施環安衛教育訓練。 督導職業災害調查及處理，辦理職業災害統計。 辦理實驗室廢棄物(含廢液)之暫存及委外處理。 提供環安衛管理相關資料及建議。
資訊部	<ol style="list-style-type: none"> 負責資訊安全管理。 電腦系統維護。 資訊系統架構擬定與維護。 整合管理資訊等業務。
財會部	<ol style="list-style-type: none"> 年度預算規劃。 會計制度、各項財會政策指標訂定。 資金、外匯、籌資、投資管理業務。 股務管理業務。 財務會計報表編製與分析、稅務規劃整合、預算/成本編製與控管等業務。
人資總務部	<ol style="list-style-type: none"> 人事、行政、總務等相關作業之規劃、執行與管理。 公共設備修繕及維護、公共安全及衛生等業務。 資產管理。
研發部	<ol style="list-style-type: none"> 新產品開發計畫之規劃。 國內外技術資料之收集保管。

主要部門	主要業務職掌
	3. 專利發明申請。 4. 規劃設計產品，配合業務人協調規格。
製造部	1. 生產品質及產能規畫與執行。 2. 矯正預防措施與持續改善計畫之擬定與推動。 3. 作業環境規劃與管理。 4. 生產設備維護與改善。
品保部	1. 公司品質方針政策擬訂、規畫與維持。 2. 文件管制作業。 3. 產品品質特性的分析管控。 4. 產品檢驗規範製作及執行。 5. 品質客訴處理及改善等業務。
資材部	1. 採購策略之規劃與執行。 2. 進出口業務支援管理。 3. 生產計畫擬定執行與分析控制。 4. 原物料、半成品、成品倉儲規畫及管理
零件生技部	1. 自動化量產技術、效率之分析、研究。 2. 有關檢測生產製程中異常之編製、分析、報告。 3. 量產設備、機器、儀器、工具之保管、保養及異常維修。 4. 管制量產備用零件庫存管理。 5. 其他有關維修範圍之交辦事項。
產品開發部	1. 新產品之開發及技術支援。 2. 製程開發、生產設備之規劃及執行。 3. 樣品試作檢討與修正。 4. 新材料及材料新用途之研究。 5. 原物料、半成品、成品等核驗標準訂定。 6. 智慧財產權之管理。
業務部	1. 國內業務之產品推銷及促銷活動。 2. 客戶之開發、調查、聯繫。 3. 貨款之收繳及催收。 4. 客戶抱怨之處理、蒐整與確認報告。 5. 其他有關所屬業務範圍之銷售事項及交辦事項。 6. 產品用戶服務之調查報告。

二、董事、監察人、總經理、副總經理、協理、各部門及分支機構主管資料

(一)董事及監察人資料

111年4月30日

職稱 (註1)	國籍 或註冊地	姓名	性別 年齡 (註2)	選(就)任 日期	任期	初次選任 日期 (註3)	選任時 持有股份		現在 持有股數		配偶、未成年 子女現在 持有股份		利用他人名 義持有股份		主要經(學)歷 (註4)	目前兼任本公司及 其他公司之職務	具配偶或二親等以內 關係之其他主管、董 事或監察人			備註 (註5)
							股數	持股 比率	股數	持股 比率	股數	持股 比率	股數	持股 比率			職稱	姓名	關係	
董事長 (110.7.16 新任董事 /110.8.10 當選董事 長)	中華民國	宣德科 技(股)公 司	-	110.07.16	2	110.07.16	7,050,895	17.31%	7,050,895	17.20%	-	-	-	-	-	-	-	-	-	-
		法人代 表人: 蔡鎮隆	男 51-60 歲	110.07.16	2	110.07.16	-	-	-	-	-	-	-	-	美國亞利桑那州立大學 電子電腦工程碩士	宣德科技(股)董事 長 立訊精密工業股份 有限公司戰略委員 會策略長 立訊精密工業股份 有限公司行銷業務 副總	-	-	-	-
董事 (110.8.10 辭任董事 長)	中華民國	林宜修	男 61-70 歲	109.06.30	3	103.10.23	937,304	3.71%	630,261	1.54%	267,178	0.65%	-	-	淡江大學合作經濟系 春源精密(股)董事 鈦文科技(股)董事 環陽精密工業(股)監察 人	竑岡科技(股)董事 長 孫公司深圳岱桓董 事長	董事	林宜德	兄弟	無
																副總	林淑蓉	姊弟	無	
董事	中華民國	林宜德	男 61-70 歲	109.06.30	3	96.01.10	1,004,250	3.98%	784,250	1.91%	85,400	0.21%	-	-	中興大學財稅系	竑岡科技(股)董事 子公司 TOP will 董 事長	董事	林宜修	兄弟	無
																副總	林淑蓉	姊弟	無	
董事	中華民國	李鈞翔	男 41-50 歲	109.06.30	3	103.10.23	906,400	3.59%	932,000	2.27%	-	-	-	-	N.Y.I.T. 企管碩士 文化大學國際貿易系	承威投資(股)董事	董事	林淑蓉	母子	無

職稱 (註1)	國籍 或註冊地	姓名	性別 年齡 (註2)	選(就)任 日期	任期	初次選任 日期 (註3)	選任時 持有股份		現在 持有股數		配偶、未成年 子女現在 持有股份		利用他人名 義持有股份		主要經(學)歷 (註4)	目前兼任本公司及 其他公司之職務	具配偶或二親等以內 關係之其他主管、董 事或監察人			備註 (註5)	
							股數	持股 比率	股數	持股 比率	股數	持股 比率	股數	持股 比率			職稱	姓名	關係		
董事 (110.03.30 辭任)	中華民國	劉彥良	男 51-60 歲	109.06.30	3	103.10.23	115,360	0.46%	123,122	0.30%	-	-	-	-	中興大學企管碩士 台灣大學化學工程系 華鴻管顧(股)副總經理 帆宣系統科技(股)董事 長特別助理) 中實投資(股)長投部經 理 寶來證券(股)承銷部副 理 龍雲數位整合(股)監察 人 施吉生技應材(股)獨董	茂丞科技(股)董事 長 翊電科技(股)董事 長 方成未來(股)監察 人	-	-	-	無	
董事 (110.03.30 辭任)	中華民國	竑岡科 技(股)公 司	-	109.06.30	3	106.06.22	1,967,300	7.79%	1,967,300	4.80%	-	-	-	-	-	-	-	-	-	-	無
		法人代 表人: 林淑蓉	女 61-70 歲				780,500	3.09%	804,500	1.96%	226,000	0.55%	-	-	銘傳商專 金宣科技(有)董事長 竑岡科技(股)財務長	竑岡科技(股)董事 承威投資(股)董事 長	董事 林宜修 林宜德 李鈞翔	姊弟 姊弟 母子	無		
董事 (110.07.16 新任)	中華民國	范國基	男 51-60 歲	110.07.16	2	110.07.16	-	-	-	-	-	-	-	-	Grand Canyon University MBA	宣德科技(股)董事 立訊精密工業股份 有限公司行銷業務 總監 振杰投資有限公司 代表人 本公司董事長特助	-	-	-	無	
董事	中華民國	李鴻生	男 61-70 歲	109.06.30	3	100.10.20	423,330	1.68%	606,107	1.48%	-	-	-	-	中原大學建築系 安裕貿易(有)負責人 堃昶(股)董事	天仁茶業(股)監察 人 裕鴻投資(股)董事	-	-	-	無	

職稱 (註1)	國籍 或註冊地	姓名	性別 年齡 (註2)	選(就)任 日期	任期	初次選任 日期 (註3)	選任時 持有股份		現在 持有股數		配偶、未成年 子女現在 持有股份		利用他人名 義持有股份		主要經(學)歷 (註4)	目前兼任本公司及 其他公司之職務	具配偶或二親等以內 關係之其他主管、董 事或監察人			備註 (註5)
							股數	持股 比率	股數	持股 比率	股數	持股 比率	股數	持股 比率			職稱	姓名	關係	
獨立 董事	中華民國	邱寶桂	女 51-60 歲	109.06.30	3	103.10.23	-	-	-	-	-	-	-	-	中國天津南開大學管理 學博士 交通大學高階主管經營 管理碩士(EMBA) 淡江大學財務金融研究 所碩士 雲創通訊(股)財務長 聯嘉光電(股)財務長 業強科技(股)財務長 宏致電子(股)財務長 宏正自動科技(股)財務 經理	鴻呈實業(股)公司 財務副總 醒吾科大企管系兼 任講師 久陽精密(股)獨立 董事、薪酬委員、 審計委員 岱燁科技獨立董 事、薪酬委員、審 計委員	-	-	-	無
獨立 董事	中華民國	陳淑珍	女 51-60 歲	109.06.30	3	104.05.15	-	-	-	-	-	-	-	-	華盛頓州立大學經濟學 研究所碩士 華盛頓州立大學經濟學 研究所教學助理	華淵鑑價(股)評價 部副總經理 本公司薪酬委員、 審計委員	-	-	-	無
獨立 董事	中華民國	吳旭洲	男 61-70 歲	109.06.30	3	106.06.22	22,000	0.09%	26,223	0.06%	-	-	-	-	德國烏茲堡大學研究 東吳大學法律系畢業 內政部法規會委員 Great China Holdings Limited 獨 立董事	歐亞法律事務所 所長 本公司薪酬委員、 審計委員	-	-	-	無

註1：法人股東應將法人股東名稱及代表人分別列示(屬法人股東代表者，應註明法人股東名稱)，並應填列下表一。

註2：請列示實際年齡，並得採區間方式表達，如41~50歲或51~60歲。

註3：填列首次擔任公司董事或監察人之時間，如有中斷情事，應附註說明。

註4：與擔任目前職位相關之經歷，如於前揭期間曾於查核簽證會計師事務所或關係企業任職，應敘明其擔任之職稱及負責之職務。

註5：公司董事長與總經理或相當職務者(最高經理人)為同一人、互為配偶或一親等親屬者，應說明其原因、合理性、必要性及因應措施(例如增加獨立董事席次，並應有過半數董事未兼任員工或經理人等方式)之相關資訊。

法人股東之主要股東：

111年4月24日

法人股東	主要股東	持股比率
宣德科技股份有限公司	香港商聯滔電子有限公司	30.53%
	立康企管顧問股份有限公司	7.25%
	華瑋投資股份有限公司	4.70%
	富邦人壽保險股份有限公司	4.35%
	開泰投資股份有限公司	1.19%
	美商摩根大通銀行台北分行受託保管先進星光基金公司之系列基金先進總合國際股票指數基金投資專戶	0.89%
	美商摩根大通銀行台北分行受託保管梵加德集團公司經理之梵加德新興市場股票指數基金投資專戶	0.86%
	台灣立訊精密有限公司	0.75%
	楊龍凡	0.69%
	花旗託管公用伊斯蘭亞洲股息基金投資專戶	0.67%

法人股東之主要股東為法人者其主要股東：

111年4月30日

法人股東	主要股東
香港商聯滔電子有限公司	立訊精密工業股份有限公司(100%)
華瑋投資股份有限公司	和碩聯合科技股份有限公司(100%)
富邦人壽保險股份有限公司	富邦金融控股股份有限公司(100%)
開泰投資股份有限公司	英屬維京群島商 Bolt from the Blue Limited(55.68%) 英屬維京群島商 Crystal Coral Limited(44.32%)
台灣立訊精密有限公司	香港商立訊精密科技有限公司(100%)

董事專業資格及獨立董事獨立性資訊揭露：

111年4月30日

姓名	條件	專業資格與經驗	獨立性情形	兼任其他公開發行公司獨立董事家數
宣德科技(股)公司代表人：蔡鎮隆		(1)學歷美國亞利桑那州立大學電子電腦工程碩士，現任宣德科技(股)公司董事長及立訊精密工業股份有限公司戰略委員會策略長及行銷業務副總，具備電子製造相關專業知識及營運管理方面之工作經驗。 (2)未有公司法第30條各款情事。	不適用	-
林宜修		(1)學歷淡江大學合作經濟系，現擔任竑科技(股)公司董事長，曾任本公司董長，對本公司營運相當瞭解，具備營運管理方面之工作經驗。 (2)未有公司法第30條各款情事。		-

姓名	條件	專業資格與經驗	獨立性情形	兼任其他 公開發行 公司獨立 董事家數
林宜德		(1)學歷中興大學財稅系，現擔任竣科技(股)公司董事，曾任本公司副董事長，對本公司營運相當瞭解，具備營運管理方面之工作經驗。 (2)未有公司法第 30 條各款情事。		-
李鈞翔		(1)學歷 N.Y.I.T. 企管碩士，現擔任丞威投資(股)公司董事，具備經營管理等專業知識及相關工作經驗。 (2)未有公司法第 30 條各款情事。		-
范國基		(1)學歷 Grand Canyon University MBA，現任宣德科技(股)董事及立訊精密工業(股)公司行銷業務總監，具備電子製造相關專業知識及營運管理方面之工作經驗。 (2)未有公司法第 30 條各款情事。		-
竣岡科技代表 人:林淑蓉 (110.03.30 辭任)		(1)學歷銘傳商專，現任竣科技(股)公司董事，曾任金宣科技(有)董事長、竣岡科技(股)財務長及本公司行政管理處副總，具備財會等專業知識及相關工作經驗。 (2)未有公司法第 30 條各款情事。		-
劉彥良 (110.03.30 辭任)		(1)學歷中興大學企管碩士，現任茂丞科技(股)董事長及翊電科技(股)董事長，具備經營管理等專業知識及相關工作經驗。 (2)未有公司法第 30 條各款情事。		-
李鴻生		(1)學歷中原大學建築系，曾任堃昶(股)董事長，具備經營管理等專業知識及相關工作經驗。 (2)未有公司法第 30 條各款情事。		-
吳旭洲		(1)學歷德國烏茲堡大學研究所、東吳大學法律系，現任歐亞法律事務所所長，曾任內政部法規會委員及 Great China Holdings Limited 獨立董事，具備法律等專業知識及相關工作經驗。 (2)未有公司法第 30 條各款情事。	(1)其本人、配偶、二親等以內親屬未擔任本公司或其關係企業之董事、監察人或受僱人。	-
邱寶桂		(1)學歷中國天津南開大學管理學博士、交通大學高階主管經營管理碩士(EMBA)及淡江大學財務金融研究所碩士，現任鴻呈實業(股)公司財務副總，曾任雲創通訊(股)、聯嘉光電(股)、業強科技(股)及宏致電子(股)之財務長，具備財會等專業知識及相關工作經驗。 (2)未有公司法第 30 條各款情事。	(2)其本人、配偶、二親等以內親屬(或利用他人名義)未持有本公司股份。 (3)未擔任與本公司有特定關係公司之董事、監察人或受僱人。	1
陳淑珍		(1)學歷華盛頓州立大學經濟學研究所碩士，現任華淵鑑價(股)評價部副總經理，具備財會等專業知識及相關工作經驗。 (2)未有公司法第 30 條各款情事。	(4)最近 2 年提供本公司或其關係企業商務、法務、財務、會計等服務所取得之報酬金額為 0 元。	-

董事會多元化及獨立性：

1. 董事會多元化：

本公司就運作、營運型態及發展需求，以期董事會成員組成盡量多元化，包括但不限於以下二大面向之標準：

- (1) 基本條件：性別及年齡等。
- (2) 專業資格與經驗：專業背景（如法律、會計、產業、財務、行銷或科技）、專業技能及產業經歷等。

董事會成員應普遍具備執行職務所必須之知識、技能及素養，整體應具備之能力，包括營運判斷能力、會計及財務分析能力、經營管理能力、產業知識及領導能力等。

本公司多元化政策之具體管理目標及達成情形如下：

- (1) 基本條件：本公司現任董事會成員 9 席中，女性董事成員共 2 席，女性占全體董事成員 22.22%，平均年齡 59 歲；男性成員 77.78%，平均年齡 58 歲。全體董事成員均齡 58 歲。尚符合公司目前營運需求。
- (2) 專業資格與經驗：現任董事成員的學歷，包括電子電腦工程、財務、法律、企管及經濟等各方面專長。且工作經驗包括電子產品、製造、財務及法律等產業經驗，尚符合公司目前營運需求。

2. 董事會獨立性：

本公司目前董事 9 席(含 3 席獨立董事)，獨立董事 3 人(含 2 位女性獨立董事)，且超過董事席位五分之一，符合證券交易法第十四條之二之規定。

董事成員中僅林宜修董事和林宜德董事為二親等關係，未超過半數之席次，符合證券交易法第 26 條之 3 規定第 3 項及第 4 項規定。

(二)總經理、副總經理、協理、各部門及分支機構主管

111年4月30日

職稱 (註1)	國籍	姓名	性別	選(就)任 日期	持有股份		配偶、未成年 子女持有股份		利用他人名 義持有股份		主要經(學)歷 (註2)	目前兼任其他公司 之職務	具配偶或二親等以 內 關係之經理人			備註 (註3)	
					股數	持股 比率	股數	持股 比率	股數	持股 比率			職稱	姓名	關係		
																	股數
策略長	中華民國	林宜修 (註4)	男	108.05.27	630,261	1.54%	267,178	0.65%	-	-	淡江大學合作經濟系 春源精密(股)董事 鈦文科技(股)董事 環陽精密工業(股)監察 人	竑岡科技(股)董事長 孫公司深圳岱桓董 事長	董事	林宜德	兄弟	無	
													董事	林淑蓉	姊弟	無	
總經理	中華民國	陳和昌 (註4)	男	110.03.04	-	-	-	-	-	-	龍華科技大學工業工程 與管理系 宣德科技(股)公司處長- 行銷業務、台灣廠主管	-	-	-	-	無	
行政管理 處副總兼考 紀室主管	中華民國	林淑蓉 (註4)	女	90.09.04	804,500	1.96%	226,000	0.55%	-	-	銘傳商專 金宣科技(有)董事長 竑岡科技(股)財務長	竑岡科技(股)董事 承威投資(股)董事長	董事	林宜修	姊弟	無	
													董事	林宜德	姊弟	無	
董事長室 副總	中華民國	李振隆 (註4)	男	98.11.02	175,000	0.43%	-	-	-	-	南亞工專機械工程科 佑企精密公司總經理 本公司研發主管	-	-	-	-	無	
創新技術研 發處副總	中華民國	陳秋健 (註4)	男	107.08.10	12,000	0.03%	205,000	0.50%	-	-	東南工專電機科 創為科技(股)技術經理	-	-	-	-	無	
財會部 協理	中華民國	詹亭湘 (註4)	女	98.11.16	-	-	-	-	-	-	龍華科技大學企管系 青雲國際(股)資深經理 正華通訊(股)副理 乾寶泰光碟(股)副理	谷達興業(有)董事	-	-	-	-	無
財會部 協理	中華民國	顏慈容 (註4)	女	110.6.16	-	-	-	-	-	-	成功大學會研所 會計師考試及格 中華民國內部稽核協會 內部稽核證書 資誠聯合會計師事務所 協理 聚陽實業股份有限公司 管理分析師	-	-	-	-	無	

註1：應包括總經理、副總經理、協理、各部門及分支機構主管資料，以及凡職位相當於總經理、副總經理或協理者，不論職稱，亦均應予揭露。

註2：與擔任目前職位相關之經歷，如於前揭期間曾於查核簽證會計師事務所或關係企業任職，應敘明其擔任之職稱及負責之職務。

註3：總經理或相當職務者(最高經理人)與董事長為同一人、互為配偶或一親等親屬時，應揭露其原因、合理性、必要性及因應措施(例如增加獨立董事席次，並應有過半數董事未兼任員工或經理人等方式)之相關資訊。

註4：陳和昌於110.03.04 就任、
林宜修於110.09.30 解任、
林淑蓉於110.09.30 解任、
陳秋健於110.09.30 解任、
李振隆於110.01.04 解任、
詹亭湘於110.06.16 解任、
顏慈容於110.06.16 就任。

(三)最近年度支付董事、監察人、總經理及副總經理之酬金

1.一般董事及獨立董事之酬金

單位：新臺幣仟元/仟股

職稱	姓名 (註1)	董事酬金								A、B、C及D 等四項總額占稅 後純益之比例 (註10)		兼任員工領取相關酬金						A、B、C、D、E、 F及G等七項總額 占稅後純益之比例 (註10)		有無 領取 來自 子公 司以 外轉 投資 業或 母公 司酬 金 (註11)		
		報酬(A) (註2)		退職退休金 (B)		董事酬勞 (C)(註3)		業務執行 費用(D)(註 4)		薪資、獎金及 特支費等(E) (註5)		退職 退休金 (F)		員工酬勞(G) (註6)				本公司				
		本公司	財務報 告內所 有公司 (註7)	本公司	財務報 告內所 有公司	本公司	財務報 告內所 有公司 (註7)	本公司	財務報 告內所 有公司 (註7)	本公司	財務報 告內所 有公司 (註7)	本公司	財務報 告內所 有公司 (註7)	本公司		財務報告 內所有公 司 (註7)		本公司	財務報告 內所有公 司 (註7)			
董事長 (註12)	宣德科技(股) 公司	-	-	-	-	-	-	-	-	-	-	-	-	-	-	-	-	-	-	-	-	無
	代表人：蔡鎮 隆	-	-	-	-	-	-	9	9	(0.015%)	(0.015%)	-	-	-	-	-	-	-	-	(0.015%)	(0.015%)	無
董事	林宜修	-	-	-	-	-	-	21	21	(0.035%)	(0.035%)	216	216	-	-	-	-	-	-	(0.400%)	(0.400%)	無
董事	林宜德	-	-	-	-	-	-	21	21	(0.035%)	(0.035%)	-	-	-	-	-	-	-	-	(0.035%)	(0.035%)	無
董事 (註12)	崧岡科技(股) 公司	-	-	-	-	-	-	-	-	-	-	-	-	-	-	-	-	-	-	-	-	無
	代表人：林淑 蓉	-	-	-	-	-	-	9	9	(0.015%)	(0.015%)	216	216	-	-	-	-	-	-	(0.379%)	(0.379%)	無
董事 (註12)	范國基	-	-	-	-	-	-	9	9	(0.015%)	(0.015%)	177	177	-	-	-	-	-	-	(0.314%)	(0.314%)	無
董事	李鈞翔	-	-	-	-	-	-	21	21	(0.035%)	(0.035%)	-	-	-	-	-	-	-	-	(0.035%)	(0.035%)	無
董事 (註12)	劉彥良	-	-	-	-	-	-	6	6	(0.010%)	(0.010%)	-	-	-	-	-	-	-	-	(0.010%)	(0.010%)	無
董事	李鴻生	-	-	-	-	-	-	21	21	(0.035%)	(0.035%)	-	-	-	-	-	-	-	-	(0.035%)	(0.035%)	無
獨董	吳旭洲	180	180	-	-	-	-	12	12	(0.324%)	(0.324%)	-	-	-	-	-	-	-	-	(0.324%)	(0.324%)	無
獨董	邱寶桂	180	180	-	-	-	-	24	24	(0.344%)	(0.344%)	-	-	-	-	-	-	-	-	(0.344%)	(0.344%)	無
獨董	陳淑珍	180	180	-	-	-	-	21	21	(0.339%)	(0.339%)	-	-	-	-	-	-	-	-	(0.339%)	(0.339%)	無

1.請敘明獨立董事酬金給付政策、制度、標準與結構，並依所擔負之職責、風險、投入時間等因素敘明與給付酬金數額之關聯性：依照本公司董事及經理人薪資報酬準則之規定，獨立董事為維持其獨立性，除定額報酬、車馬費及公務出差費用等報酬外，不參與酬勞分配。

2.除上表揭露外，最近年度公司董事為財務報告內所有公司提供服務(如擔任母公司/財務報告內所有公司/轉投資事業非屬員工之顧問等)領取之酬金：無。

酬金級距表

給付本公司各個董事酬金級距	董事姓名			
	前四項酬金總額(A+B+C+D)		前七項酬金總額(A+B+C+D+E+F+G)	
	本公司(註8)	財務報告內所有公司(註9)H	本公司(註8)	財務報告內所有公司(註9)I
低於 1,000,000 元	宣德科技(股)公司代表人：蔡鎮隆、林宜修、林宜德、崧岡科技(股)公司代表人：林淑蓉、范國基、李鈞翔、劉彥良、李鴻生、吳旭洲、邱寶桂、陳淑珍	宣德科技(股)公司代表人：蔡鎮隆、林宜修、林宜德、崧岡科技(股)公司代表人：林淑蓉、范國基、李鈞翔、劉彥良、李鴻生、吳旭洲、邱寶桂、陳淑珍	宣德科技(股)公司代表人：蔡鎮隆、林宜修、林宜德、崧岡科技(股)公司代表人：林淑蓉、范國基、李鈞翔、劉彥良、李鴻生、吳旭洲、邱寶桂、陳淑珍	宣德科技(股)公司代表人：蔡鎮隆、林宜修、林宜德、崧岡科技(股)公司代表人：林淑蓉、范國基、李鈞翔、劉彥良、李鴻生、吳旭洲、邱寶桂、陳淑珍
1,000,000 元 (含) ~ 2,000,000 元 (不含)	-	-	-	-
2,000,000 元 (含) ~ 3,500,000 元 (不含)	-	-	-	-
3,500,000 元 (含) ~ 5,000,000 元 (不含)	-	-	-	-
5,000,000 元 (含) ~ 10,000,000 元 (不含)	-	-	-	-
10,000,000 元 (含) ~ 15,000,000 元 (不含)	-	-	-	-
15,000,000 元 (含) ~ 30,000,000 元 (不含)	-	-	-	-
30,000,000 元 (含) ~ 50,000,000 元 (不含)	-	-	-	-
50,000,000 元 (含) ~ 100,000,000 元 (不含)	-	-	-	-
100,000,000 元以上	-	-	-	-
總計	11 人	11 人	11 人	11 人

註 1：董事姓名應分別列示(法人股東應將法人股東名稱及代表人分別列示)，並分別列示一般董事及獨立董事，以彙總方式揭露各項給付金額。若董事兼任總經理或副總經理者應填列表及下表。

註 2：係指最近年度董事之報酬(包括董事薪資、職務加給、離職金、各種獎金、獎勵金等等)。

註 3：係填列最近年度經董事會通過分派之董事酬勞金額。

註 4：係指最近年度董事之相關業務執行費用(包括車馬費、特支費、各種津貼、宿舍、配車等實物提供等等)。如提供房屋、汽車及其他交通工具或專屬個人之支出時，應揭露所提供資產之性質及成本、實際或按公平市價設算之租金、油資及其他給付。另如配有司機者，請附註說明公司給付該司機之相關報酬，但不計入酬金。

註 5：係指最近年度董事兼任員工(包括兼任總經理、副總經理、其他經理人及員工)所領取包括薪資、職務加給、離職金、各種獎金、獎勵金、車馬費、特支費、各種津貼、宿舍、配車等實物提供等等。如提供房屋、汽車及其他交通工具或專屬個人之支出時，應揭露所提供資產之性質及成本、實際或按公平市價設算之租金、油資及其他給付。另如配有司機者，請附註說明公司給付該司機之相關報酬，但不計入酬金。另依 IFRS 2「股份基礎給付」認列之薪資費用，包括取得員工認股權憑證、限制員工權利新股及參與現金增資認購股份等，亦應計入酬金。

註 6：係指最近年度董事兼任員工(包括兼任總經理、副總經理、其他經理人及員工)取得員工酬勞(含股票及現金)者，應揭露最近年度經董事會通過分派員工酬勞金額，若無法預估者則按去年實際分派金額比例計算今年擬議分派金額，並另應填列附表一之三。

註 7：應揭露合併報告內所有公司(包括本公司)給付本公司董事各項酬金之總額。

註 8：本公司給付每位董事各項酬金總額，於所歸屬級距中揭露董事姓名。

註 9：應揭露合併報告內所有公司(包括本公司)給付本公司每位董事各項酬金總額，於所歸屬級距中揭露董事姓名。

註 10：稅後純益係指最近年度個體或個別財務報告之稅後純益。

註 11：a.本欄應明確填列公司董事領取來自子公司以外轉投資事業或母公司相關酬金額(若無者，則請填「無」)。

b.公司董事如有領取來自子公司以外轉投資事業或母公司相關酬金者，應將公司董事於子公司以外轉投資事業或母公司所領取之酬金，併入酬金級距表之I欄，並將欄位名稱改為「母公司及所有轉投資事業」。

c.酬金係指本公司董事擔任子公司以外轉投資事業或母公司之董事、監察人或經理人等身分所領取之報酬、酬勞(包括員工、董事及監察人酬勞)及業務執行費用等相關酬金。

註 12：(1)劉彥良及岷岡科技(股)公司於 110.03.30 辭任董事。(2)宣德科技(股)公司及范國基於 110.07.16 當選董事。

2.支付監察人之酬金：本公司已設置審計委員會，故不適用。

3.總經理及副總經理之酬金

單位：新臺幣仟元

職稱	姓名 (註1)	薪資(A) (註2)		退職退休金 (B)		獎金及 特支費等等(C) (註3)		員工酬勞金額(D) (註4)				A、B、C及D等四項 總額占稅後純益之比例 (%) (註8)		有無領取 來自子公司 以外轉 投資事業 酬金 (註9)	
		本公司	財務報告內 所有公司 (註5)	本公司	財務報告內 所有公司 (註5)	本公司	財務報告內 所有公司 (註5)	本公司		財務報告內所有 公司(註5)		本公司	財務報 告內所 有公司 (註5)		
								現金 金額	股票紅 利金額	現金 金額	股票 金額				
策略長	林宜修 (註10)														
總經理	陳和昌 (註10)														
副總	林淑蓉 (註10)	3,852	3,852	-	-	525	525	-	-	-	-	(7.383%)	(7.383%)	無	
副總	李振隆 (註10)														
副總	陳秋健 (註10)														

*不論職稱，凡職位相當於總經理、副總經理者(例如：總裁、執行長、總監...等等)，均應予揭露。

酬金級距表

給付本公司各個總經理及副總經理酬金級距	總經理及副總經理姓名	
	本公司	合併報表內所有公司
低於 1,000,000 元	林宜修、林淑蓉、李振隆	林宜修、林淑蓉、李振隆
1,000,000 元 (含) ~ 2,000,000 元 (不含)	陳和昌、陳秋健	陳和昌、陳秋健
2,000,000 元 (含) ~ 3,500,000 元 (不含)	-	-
3,500,000 元 (含) ~ 5,000,000 元 (不含)	-	-
5,000,000 元 (含) ~ 10,000,000 元 (不含)	-	-
10,000,000 元 (含) ~ 15,000,000 元 (不含)	-	-
15,000,000 元 (含) ~ 30,000,000 元 (不含)	-	-
30,000,000 元 (含) ~ 50,000,000 元 (不含)	-	-
50,000,000 元 (含) ~ 100,000,000 元 (不含)	-	-
100,000,000 元以上	-	-
總計	5 人	5 人

註 1：總經理及副總經理姓名應分別列示，以彙總方式揭露各項給付金額。若董事兼任總經理或副總經理者應填列本表及上表。

註 2：係填列最近年度總經理及副總經理薪資、職務加給、離職金。

註 3：係填列最近年度總經理及副總經理各種獎金、獎勵金、車馬費、特支費、各種津貼、宿舍、配車等實物提供及其他報酬金額。如提供房屋、汽車及其他交通工具或專屬個人之支出時，應揭露所提供資產之性質及成本、實際或按公平市價設算之租金、油資及其他給付。另如配有司機者，請附註說明公司給付該司機之相關報酬，但不計入酬金。另依 IFRS 2「股份基礎給付」認列之薪資費用，包括取得員工認股權憑證、限制員工權利新股及參與現金增資認購股份等，亦應計入酬金。

註 4：係填列最近年度經董事會通過分派總經理及副總經理之員工酬勞金額（含股票及現金），若無法預估者則按去年實際分派金額比例計算今年擬議分派金額，並另應填列附表一之三。

註 5：應揭露合併報告內所有公司(包括本公司)給付本公司總經理及副總經理各項酬金之總額。

註 6：本公司給付每位總經理及副總經理各項酬金總額，於所歸屬級距中揭露總經理及副總經理姓名。

註 7：應揭露合併報告內所有公司(包括本公司)給付本公司每位總經理及副總經理各項酬金總額，於所歸屬級距中揭露總經理及副總經理姓名。

註 8：稅後純益係指最近年度個體或個別財務報告之稅後純益。

註 9：a.本欄應明確填列公司總經理及副總經理領取來自子公司以外轉投資事業或母公司相關酬金金額(若無者，則請填「無」)。

b.公司總經理及副總經理如有領取來自子公司以外轉投資事業或母公司相關酬金者，應將公司總經理及副總經理於子公司以外轉投資事業或母公司所領取之酬金，併入酬金級距表 E 欄，並將欄位名稱改為「母公司及所有轉投資事業」。

c.酬金係指本公司總經理及副總經理擔任子公司以外轉投資事業或母公司之董事、監察人或經理人等身分所領取之報酬、酬勞（包括員工、董事及監察人酬勞）及業務執行費用等相關酬金。

註 10：(1)林宜修於 110.9.30 解任。(2)陳和昌於 110.03.04 就任。(3)林淑蓉於 110.09.30 辭任。(4)李振隆於 110.01.04 解任。(5)陳秋健於 110.09.30 辭任。

(四)分派員工酬勞之經理人姓名及分派情形：無

(五)分別比較說明本公司及合併報表所有公司於最近二年度給付本公司董事、監察人、總經理及副總經理等之酬金總額占個體或個別財務報告稅後純益比例之分析，並說明給付酬金之政策、標準與組合、訂定酬金之程序、與經營績效及未來風險之關聯

1.最近二年度支付董事、監察人、總經理及副總經理酬金總額占個體或個別財務報告稅後純益比例之分析：

單位：新臺幣仟元

職稱	109 年度				110 年度			
	酬金總額		佔稅後純益比例(%)		酬金總額		佔稅後純益比例(%)	
	本公司	合併報表內所有公司	本公司	合併報表內所有公司	本公司	合併報表內所有公司	本公司	合併報表內所有公司
董事、總經理、副總經理	9,406	9,406	(8.66%)	(8.66%)	5,239	5,239	(8.84%)	(8.84%)

2.給付酬金之政策、標準與組合、訂定酬金之程序、與經營績效及未來風險之關聯性：

- (1)截至年報刊印日止，本公司董事之酬金係為兼任員工領取之薪資報酬，總經理及副總經理之酬金亦同。
- (2)本公司董事之酬金依本公司章程規定辦理。
- (3)本公司總經理、副總經理人依據本公司人事規章相關規定辦理，並考量個人所投入之時間、所擔負之職責、達成個人目標情形、擔任其他職位表現及未來風險之承擔，配合公司短期及長期業務目標之達成、公司財務狀況等之關聯性，給與合理之報酬，並視公司經營狀況及相關法令定期檢討酬金制度，以達永續經營與風險控管之平衡。

三、公司治理運作情形

(一)董事會運作情形

110 年度董事會開會 7 次(A)，董事監察人出席情形如下：

職稱	姓名	實際出(列)席次數 B	委託出席次數	實際出(列)席率 (%)【B/A】(註2)	備註
董事長	宣德科技(股)公司 代表人：蔡鎮隆	3	-	100%	110.07.16新任董事，當選後應開會次數3次
事長	林宜修	7	-	100%	-

職稱	姓名	實際出(列)席 次數B	委託出席 次數	實際出(列)席率 (%)【B/A】(註2)	備註
董事	林宜德	7	-	100%	-
董事	李鈞翔	7	-	100%	-
董事	劉彥良	2	-	66.67%	110.03.30辭任，應開會次數3次
董事	李鴻生	7	-	100%	-
董事	耘岡科技(股)公司 代表人：林淑蓉	3	-	100%	110.03.30辭任，應開會次數3次
董事	范國基	3	-	100%	110.07.16新任，當選後應開會次數3次
獨立董事	邱寶桂	7	-	100%	-
獨立董事	陳淑珍	7	-	100%	-
獨立董事	吳旭洲	4	1	57.14%	-

其他應記載事項：

一、董事會之運作如有下列情形之一者，應敘明董事會日期、期別、議案內容、所有獨立董事意見及公司對獨立董事意見之處理：

(一)證券交易法第14條之3所列事項：

董事會日期	期別	議案內容	所有獨立 董事意見	公司對獨 立董事意 見之處理
110.01.27	第八屆 第七次	1. 一百零九年度財務報告及營業報告書案。 2. 一百零九年度盈虧撥補案。	無異議照 案通過	無
110.03.04	第八屆 第八次	1. 修訂「董事及經理人薪資報酬準則」案。 2. 聘任本公司總經理案。 3. 修訂「股東會議事規則」案。 4. 銀行授信額度展期案。	無異議照 案通過	無

董事會日期	期別	議案內容	所有獨立董事意見	公司對獨立董事意見之處理
110.03.30	第八屆第九次	<ol style="list-style-type: none"> 1. 一百零九年內部控制制度設計及執行均有效之「內部控制制度聲明書」案。 2. 通過一百零九年度盈虧撥補案。 3. 本公司一百零九年現金增資私募普通股(第二次)價格定價及相關事宜案。 4. 修訂「公司章程」案。 5. 補選董事案、董事會提名及審查董事候選人案。 6. 解除新任董事競業禁止限制案。 	無異議照案通過	無
110.06.16	第八屆第十次	<ol style="list-style-type: none"> 1. 本公司民國一一〇年度會計師委任案。 2. 本公司財會主管及發言人異動案。 3. 本公司研發主管異動案。 4. 本公司組織架構調整案。 	無異議照案通過	無
110.08.10	第九屆第一次	<ol style="list-style-type: none"> 1. 本公司110年度第二季財務報表案。 2. 補選董事長案 	無異議照案通過	無
110.09.27	第九屆第二次	<ol style="list-style-type: none"> 1. 更改背書保證之專用印鑑章保管人案。 2. 員工認股權執行並訂定增資基準日辦理變更登記。 	無異議照案通過	無
110.12.24	第九屆第三次	<ol style="list-style-type: none"> 1. 本公司民國111年度會計師委任報酬案。 2. 銀行授信額度展期案。 	無異議照案通過	無

(二)除前開事項外，其他經獨立董事反對或保留意見且有紀錄或書面聲明之董事會議決事項：無。

二、董事對利害關係議案迴避之執行情形，應敘明董事姓名、議案內容、應利益迴避原因以及參與表決情形：無。

三、上市上櫃公司應揭露董事會自我(或同儕)評鑑之評估週期及期間、評估範圍、方式及評估內容等資訊

評估週期	評估期間	評估範圍	評估方式	評估內容
每年執行一次	110年1月1日至110年12月31日	董事會、個別董事成員及功能性委員會之績效評估	董事會自評、董事會成員自評、功能性委員會委員內部自評	(註)

註：評估內容依評估範圍包括下列項目：

- (1)董事會績效評估：對公司營運之參與程度、董事會決策品質、董事會組成與結構、董事的選任及持續進修、內部控制等。
- (2)個別董事成員績效評估：對公司目標與任務之掌握、董事職責認知、對公司營運之參與程度、內部關係經營與溝通、董事之專業及持續進修、內部控制等。
- (3)功能性委員會績效評估：對公司營運之參與程度、功能性委員會職責認知、功能性委員會決策品質、功能性委員會組成及成員選任、內部控制等。

四、當年度及最近年度加強董事會職能之目標（例如設立審計委員會、提昇資訊透明度等）與執行情形評估

- 1、本公司已訂定「董事會議事規則」，以強化董事會職能，並依規定於公開資訊觀測站申報各項應公告資訊，以提升資訊透明度。截至年報刊印日為止董事會議內容、程序及董事自律原則均依董事會議事規則執行。
- 2、本公司已設置審計委員會及訂定「審計委員會組織規程」，並委請獨立董事邱寶桂擔任會議主席及召集人。

(二)審計委員會運作情形

110年度審計委員會開會 5 次(A)，獨立董事出席情形如下：

職稱	姓名	實際出席次數(B)	委託出席次數	實際出席率(%) (B/A)	備註
獨立董事	邱寶桂	5	-	100%	
獨立董事	陳淑珍	5	-	100%	
獨立董事	吳旭洲	3	-	60%	

其他應記載事項：

一、審計委員會之運作如有下列情形之一者，應敘明審計委員會召開日期、期別、議案內容、獨立董事反對意見、保留意見或重大建議項目內容、審計委員會決議結果以及公司對審計委員會意見之處理。

(一)證券交易法第14條之5所列事項：

開會日期 期別	議案內容	獨立董事反對意見、保留意見或重大建議項目內容	審計委員會 決議結果	公司對審計 委員會意見 之處理
110.01.27 第三屆第四次	1.通過一百零九年度財務報告及營業報告書案 2.通過一百零九年度盈虧撥補案。	所有獨立董事無異議照案通過	無異議照案通過	無
110.03.30 第三屆第五次	1.通過一百零九年內部控制制度設計及執行均有效之「內部控制制度聲明書」案。 2.通過一百零九年度盈虧撥補案。	所有獨立董事無異議照案通過	無異議照案通過	無
110.06.16 第三屆第六次	1.通過本公司民國一一〇年度會計師委任案。 2.通過本公司財會主管異動案。	所有獨立董事無異議照案通過	無異議照案通過	無
110.08.10 第四屆第一次	1.通過本公司 110 年度第二季財務報表案。	所有獨立董事無異議照案通過	無異議照案通過	無
110.12.24 第四屆第二次	1.本公司民國 111 年度會計師委任報酬案。	所有獨立董事無異議照案通過	無異議照案通過	無

(二)除前開事項外，其他未經審計委員會通過，而經全體董事三分之二以上同意之議決事項：無。

二、獨立董事對利害關係議案迴避之執行情形，應敘明獨立董事姓名、議案內容、應利益迴避原因以及參與表決情形：無。

三、獨立董事與內部稽核主管及會計師之溝通情形（應包括就公司財務、業務狀況進行溝通之事項、方式及結果等）：

1、獨立董事與內部稽核主管之溝通：

(a)每會計年度終了前會將次一年度稽核計畫經審計委員會核定決議後提報董事會議。

(b)內部稽核依年度稽核計畫進行查核並於查核結束日之次月底前將內部稽核報告提交獨立董事審閱，獨立董事審閱後若有疑問或指示，會向稽核主管詢問或告知。

(c)每季會於董事會及審計委員會報告稽核計畫執行情形。獨立董事於審計委員會或會前，會與內部稽核主管就各項稽核事務進行意見溝通與討論。

(d)本公司內部控制制度有效性之考核及內部控制制度聲明書提報審計委員會審議。

2、獨立董事與會計師之溝通：

本公司審計委員會於進行財務報告審閱前，視需求邀請簽證會計師針對查核結果及擬出具之意見作完整性說明。

(三) 公司治理運作情形及與上市上櫃公司治理實務守則差異情形及原因

評估項目	運作情形(註)		與上市上櫃公司治理實務守則差異情形及原因
	是	否	
一、公司是否依據「上市上櫃公司治理實務守則」訂定並揭露公司治理實務守則？	V	<p>本公司已訂定並揭露：</p> <p>股東會議事規則</p> <p>董事會議事規範</p> <p>董事選舉辦法</p> <p>獨立董事之職責範疇規則</p> <p>董事進修推行要點</p> <p>道德行為準則</p> <p>誠信經營守則</p> <p>薪資報酬委員會組織規程</p> <p>審計委員會組織規程</p> <p>企業社會責任實務守則</p>	未訂定部份，將視公司營運狀況及規模訂定並揭露。
二、公司股權結構及股東權益			
(一) 公司是否訂定內部作業程序處理股東建議、疑義、糾紛及訴訟事宜，並依程序實施？	V	(一) 本公司由發言人處理股東建議或糾紛等問題。	(一) 無重大差異情形。
(二) 公司是否掌握實際控制公司之主要股東及主要股東之最終控制者名單？	V	(二) 由專業股務代理機構負責，並設有專員處理相關事宜，可掌握實際控制公司之主要股東名單。	(二) 無重大差異情形。
(三) 公司是否建立、執行與關係企業間之風險控管及防火牆機制？	V	(三) 本公司制定於內部控制制度中，且訂定對子公司監督與管理作業辦法業，並據以執行之。	(三) 無重大差異情形。
(四) 公司是否訂定內部規範，禁止公司內部人利用市場上未公開資訊買賣有價證券？	V	(四) 本公司制定於內部控制制度中，且訂定「內部重大資訊處理暨防範內線交易管理作業程序」並執行之。	(四) 無重大差異情形。
三、董事會之組成及職責			
(一) 董事會是否擬訂多元化政策、具體管	V	(一) 董事會未就成員組成擬訂多元化方針及落實執行。	(一) 將視公司營運狀況及規模擬訂並執行

評估項目	運作情形(註)		與上市上櫃公司治理實務守則差異情形及原因
	是	否	
<p>理目標及落實執行？</p> <p>(二)公司除依法設置薪資報酬委員會及審計委員會外，是否自願設置其他各類功能性委員會？</p> <p>(三)公司是否訂定董事會績效評估辦法及其評估方式，每年並定期進行績效評估，且將績效評估之結果提報董事會，並運用於個別董事薪資報酬及提名續任之參考？</p> <p>(四)公司是否定期評估簽證會計師獨立性？</p>			<p>。</p> <p>(二)將視公司規模設置。</p> <p>。</p> <p>(三)無重大差異情形。</p> <p>(四)將視公司營運狀況及規模訂定並執行。</p>
<p>四、上市上櫃公司是否配置適任及適當人數之公司治理人員，並指定公司治理主管，負責公司治理相關事務(包括但不限於提供董事、監察人執行業務所需資料、協助董事、監察人遵循法令、依法辦理董事會及股東會之會議相關事宜、辦理公司登記及變更登記、製作董事會及股東會議事錄等)？</p>		V	<p>未設置。</p> <p>將視公司規模設置。</p>

評估項目	運作情形(註)		與上市上櫃公司治理實務守則差異情形及原因	
	是	否		摘要說明
五、公司是否建立與利害關係人(包括但不限於股東、員工、客戶及供應商等)溝通管道，及於公司網站設置利害關係人專區，並妥適回應利害關係人所關切之重要企業社會責任議題？	V		本公司已設立發言人及代理發言人，與往來銀行、其他債權人、員工、消費者、供應商、社區或公司之利益相關者，保持暢通之溝通管道，並於本公司網站設置利害關係人專區，以維護其應有之合法權益。	無重大差異情形。
六、公司是否委任專業股務代辦機構辦理股東會事務？	V		委任永豐金證券股務代理部	無重大差異情形。
七、資訊公開				
(一)公司是否架設網站，揭露財務業務及公司治理資訊？	V		(一)本公司網站設有投資人專區，揭露財務業務及公司治理資訊。	(一)無重大差異情形。
(二)公司是否採行其他資訊揭露之方式(如架設英文網站、指定專人負責公司資訊之蒐集及揭露、落實發言人制度、法人說明會過程放置公司網站等)？	V		(二)本公司網站設有投資人專區，指定專人負責公司資訊之蒐集及揭露、落實發言人制度並放置法人說明會內容於公司網站以供查詢。	(二)無重大差異情形。
(三)公司是否於會計年度終了後兩個月內公告並申報年度財務報告，及於規定期限前提早公告並申報第一、二、三季財務報告與各月份營運情形？	V		(三)本公司除按法令規定期限內公告並申報應公告之財務報告外，並且已依規定期限前或提早公告各月份營運情形。	(三)無重大差異情形。

評估項目	運作情形(註)		與上市上櫃公司治理實務守則差異情形及原因	
	是	否		
八、公司是否有其他有助於瞭解公司治理運作情形之重要資訊(包括但不限於員工權益、僱員關懷、投資者關係、供應商關係、利害關係人之權利、董事及監察人進修之情形、風險管理政策及風險衡量標準之執行情形、客戶政策之執行情形、公司為董事及監察人購買責任保險之情形等)?	V		<p>(一)成立職工福利委員會、實施退休金制度、獎勵員工在職進修，定期健康檢查，不定期舉辦員工旅遊，重視兩性平權並提供平等就業機會</p> <p>(二)依法令規定誠實公開公司資訊，以保障投資人之基本權益。</p> <p>(三)包括往來銀行及其他債權人、員工及供應商等利益相關者，保持暢通之溝通管道，並維護其應有之合法權益。</p> <p>(四)董事依主管機關規定定期進修。</p> <p>(五)本公司董事秉持高度自律原則，對董事會議案如涉有利害關係時，不得加入表決。</p> <p>(六)本公司與客戶均維持穩定良好關係，以創造公司利益。</p> <p>(七)本公司已為董事及經理人購買責任保險。</p>	無重大差異情形。
九、請就臺灣證券交易所股份有限公司公司治理中心最近年度發布之公司治理評鑑結果說明已改善情形，及就尚未改善者提出優先加強事項與措施。(未列入受評公司者無需填列)：未列入受評公司，不適用。				

註：運作情形不論勾選「是」或「否」，均應於摘要說明欄位敘明。

(附件一)

董事及經理人之績效目標達成情形與績效評估結果之關聯性及報告

本公司為落實公司治理並提升公司競爭力，協助公司能達成長期目標及策略，規範每年應至少執行一次董事及經理人績效評估。

一、110年度董事績效評估執行結果報告：

1、評核指標：

董事會績效評核指標：對公司經營績效表現、提升董事會決策品質、董事會組成與結構、董事的選任及持續進修、內部控制。

董事成員評核指標：公司目標與任務之掌握、董事職責認知、對公司營運之參與程度、內部關係經營與溝通、董事之專業及持續進修、內部控制。

2、本次評核結果：

從營運參與、決策品質、組成結構、資格和持續進修四個方面以分數等級量化來進行評核，績效評核結果為94分，符合與本公司董事及經理人薪資報酬準則之關聯性及合理性。

二、110年度經理人績效評估執行結果報告：

1、評核指標：

總經理評核指標按照營業整體表現分成七項指標，其中包含營運成果、報酬率、人員管理等，每項指標配分五分，總計三十五分，按積分比例將考核結果以等級的方式呈現。

經理人評核指標由總經理依各部門狀況訂定經理人績效考核項目，並與所有經理人討論確認後，訂定年度之績效指標。

2、本次評核結果：

總經理及經理人個別績效評核依個人所投入之時間、所擔負之職責之職責、達成個人目標情形、擔任其他職位表現等，以分數等級量化來進行評估，整體績效評核結果為77分，符合本公司董事及經理人薪資報酬準則之關聯性及合理性。

(四)薪酬委員會之組成、職責及運作情形：

1.薪酬委員會成員資料

111年4月30日

身分別	條件 姓名	專業資格與經驗	獨立性情形	兼任其他公開發行公司薪資報酬委員會成員家數
獨立董事 /召集人	陳淑珍	(註)	(註)	-
獨立董事	邱寶桂	(註)	(註)	1
獨立董事	吳旭洲	(註)	(註)	-

註：獨立董事的專業資格與經驗及獨立性情形，請參閱本年報第14頁。

2.薪酬委員會職責

應以善良管理人之注意，忠實履行下列職權，並對董事會負責，且將所提建議提交董事會討論：

- (1)訂定並定期檢討董事、監察人及經理人績效評估與薪資報酬之政策、制度、標準與結構。
- (2)定期評估並訂定董事、監察人及經理人之薪資報酬。

3.薪酬委員會運作情形

- (1)本公司之薪資報酬委員會委員計3人。
- (2)本屆委員任期：109年07月13日至112年06月29日，110年度薪資報酬委員會開會2次(A)，委員出席情形如下：

職稱	姓名	實際出席 次數(B)	委託出席 次數	實際出席率 (%)(B/A)	備註
召集人	陳淑珍	2	-	100%	-
委員	邱寶桂	2	-	100%	-
委員	吳旭洲	2	-	100%	-

其他應記載事項：

- 一、董事會如不採納或修正薪資報酬委員會之建議，應敘明董事會日期、期別、議案內容、董事會決議結果以及公司對薪資報酬委員會意見之處理(如董事會通過之薪資報酬優於薪資報酬委員會之建議，應敘明其差異情形及原因)：無此情形。
- 二、薪資報酬委員會之議決事項，如成員有反對或保留意見且有紀錄或書面聲明者，應敘明薪資報酬委員會日期、期別、議案內容、所有成員意見及對成員意見之處理：無此情形。

(五) 推動永續發展執行情形及與上市上櫃公司永續發展實務守則差異情形及原因

推動項目	執行情形		與上市上櫃公司永續發展實務守則差異情形及原因	
	是	否		摘要說明
一、公司是否建立推動永續發展之治理架構，且設置推動永續發展專（兼）職單位，並由董事會授權高階管理階層處理，及董事會督導情形？		V	本公司尚未建立推動永續發展之治理架構，且未設置推動永續發展專（兼）職單位。	未來將視營運需求評估是否設置專責機構。
二、公司是否依重大性原則，進行與公司營運相關之環境、社會及公司治理議題之風險評估，並訂定相關風險管理政策或策略？(註2)	V		本公司經營階層依重大性原則不定期評估外部因素及公司內部管理是否就外在環境、社會，及內部公司治理等議題進行風險評估，因此已訂定「企業社會責任實務守則」等相關辦法。未來如有管理實務需求，本公司將訂定相關風險管理政策或策略。	無重大差異情形。
三、環境議題				
(一)公司是否依其產業特性建立合適之環境管理制度？	V		(一)本公司通過ISO多項認證，對品質管理、安全衛生、環境保護等有完整規範，並能符合環保法令及承諾持續改善與污染預防。	(一)無重大差異情形。
(二)公司是否致力於提升能源使用效率及使用對環境負荷衝擊低之再生物料？	V		(二)本公司致力於執行資源分類回收等活動，並符合歐盟WEEE及RoHS有關廢電機電子設備與危害環境物質管制之要求，以維護地球資源及保護環境衛生。	(二)無重大差異情形。
(三)公司是否評估氣候變遷對企業現在及未來的潛在風險與機會，並採取相關之因應措施？	V		(三)本公司經營秉持關懷地球、節能減碳之原則。	(三)無重大差異情形。
(四)公司是否統計過去兩年溫室氣體排放量、			(四)本公司推動節能減碳活動，實行資源回收及分類，	(四)無重大差異情形。

推動項目	執行情形		與上市上櫃公司永續發展實務守則差異情形及原因
	是	否	
用水量及廢棄物總重量，並制定節能減碳、溫室氣體減量、減少用水或其他廢棄物管理之政策？			並使用節能之照明設備，午休時間熄燈以減少能源的浪費與使用，降低耗電量，為維護地球環境盡一份心力，達成企業永續經營，環境永續發展，使經濟發展與環境保護獲得雙贏之目標。
四、社會議題			
(一)公司是否依照相關法規及國際人權公約，制定相關之管理政策與程序？	V		(一)本公司依循法令規章制定工作規則，將人權（如性騷擾防治）及員工權益之保障明文規範。
(二)訂定及實施合理員工福利措施（包括薪酬、休假及其他福利等），並將經營績效或成果適當反映於員工薪酬？	V		(二)本公司章程明定員工酬勞比例、設置職工福利委員會、依法投保勞健保及退休金，定期辦理員工健康檢查、教育訓練、員工聚餐及國內外員工旅遊活動等。
(三)公司是否提供員工安全與健康之工作環境，並對員工定期實施安全與健康教育？	V		(三)本公司提供員工明亮之舒適環境外，並提倡準時上下班之政策，使員工更能兼顧工作與家庭生活。另一方面，配合定期實施的員工健檢計劃，且醫療院所定時到廠讓員工做各項身心健康之諮詢。
(四)公司是否為員工建立有效之職涯能力發展培訓計畫？	V		(四)本公司依各職務之需求，提供員工必要之在職進修課程，各員工亦可主動提出相關進修訓練需求，並經適當核准後辦理。
(五)針對產品與服務之顧客健康與安全、客戶	V		(五)本公司所有產品標示均依國內相關法規及國際通用

推動項目	執行情形		與上市上櫃公司永續發展實務守則差異情形及原因
	是	否	
<p>隱私、行銷及標示等議題，公司是否遵循相關法規及國際準則，並制定相關保護消費者或客戶權益政策及申訴程序？</p> <p>(六)公司是否訂定供應商管理政策，要求供應商在環保、職業安全衛生或勞動人權等議題遵循相關規範，及其實施情形？</p>		V	<p>準則辦理，另本公司對產品與服務進行品質檢驗並提供有效的客訴處理程序，遇有爭議將按契約內容處置。</p> <p>(六)本公司於採購發包相關之職業安全衛生規範中規範承攬商應依勞工安全衛生法及其他相關法令規定，確實辦理各安全衛生工作，承攬商亦應依其事業規模及作業特性，設置必要之勞工安全衛生管理人員、作業主管及專業作業人員或操作人員等之具體要求。另本公司每年對供應商均辦理評鑑，對涉有違反企業社會責任之供應商，本公司非必要將不與往來。</p> <p>(六)無重大差異情形。</p>
<p>五、公司是否參考國際通用之報告書編製準則或指引，編製永續報告書等揭露公司非財務資訊之報告書？前揭報告書是否取得第三方驗證單位之確信或保證意見？</p>		V	<p>本公司尚未編製永續報告書。</p> <p>未來將依法令規定編製。</p>
<p>六、公司如依據「上市上櫃公司永續發展實務守則」定有本身之永續發展守則者，請敘明其運作與所定守則之差異情形：無</p>			
<p>七、其他有助於瞭解推動永續發展執行情形之重要資訊：</p> <p>本公司除努力於本業經營外，並致力於：</p> <ol style="list-style-type: none"> 1.取之於社會，用之於社會。 2.以環境永續管理為己任，致力創造節能減碳效益。 3.創造顧客、員工、股東幸福的生活，為社會帶來安定，善盡企業社會責任。 			

(六)公司履行誠信經營情形及與上市上櫃公司誠信經營守則差異情形及原因

評估項目	運作情形(註1)		與上市上櫃公司誠信經營守則差異情形及原因	
	是	否		摘要說明
<p>一、訂定誠信經營政策及方案</p> <p>(一)公司是否制定經董事會通過之誠信經營政策，並於規章及對外文件中明示誠信經營之政策、作法，以及董事會與管理階層積極落實經營政策之承諾？</p>	V		(一)本公司已訂定誠信經營守則，並已經董事會通過，並明定基於公平、誠實、守信、透明原則之經營理念，落實誠信經營政策並積極防範不誠信行為，以建立良好之公司治理與風險控管機制，以創造永續發展之經營環境。	(一)無重大差異情形。
<p>(二)公司是否建立不誠信行為風險之評估機制，定期分析及評估營業範圍內具較高不誠信行為風險之營業活動，並據以訂定防範不誠信行為方案，且至少涵蓋「上市上櫃公司誠信經營守則」第七條第二項各款行為之防範措施？</p>	V		(二)本公司除了宣導誠信經營理念之外，亦透過內控設計、契約簽訂 達到防範效果，並透過內部稽核單位的查核機制及公司申訴機制，防範不誠信行為之營業活動。	(二)無重大差異情形。
<p>(三)公司是否於防範不誠信行為方案內明定作業程序、行為指南、違規之懲戒及申訴制度，且落實執行，並定期檢討修正前揭方案？</p>	V		(三)本公司訂有「誠信經營守則」、「道德行為準則」及「內部重大資訊暨防範內線交易管理作業程序」，並定期檢討 修正。其中明訂員工同仁嚴謹操守，不得收受與本身業務有關之任何餽贈，亦不得利用職務關係接受招待、餽贈，收受回扣、侵占公款，或其他不法利益，希冀杜絕不誠信之行為影響商業關係 或交易行為。	(三)無重大差異情形。

評估項目	運作情形(註1)		與上市上櫃公司誠信經營守則差異情形及原因
	是	否	
<p>二、落實誠信經營</p> <p>(一)公司是否評估往來對象之誠信紀錄，並於其與往來交易對象簽訂之契約中明訂誠信行為條款？</p> <p>(二)公司是否設置隸屬董事會之推動企業誠信經營專責職單位，並定期(至少一年一次)向董事會報告其誠信經營政策與防範不誠信行為方案及監督執行情形？</p> <p>(三)公司是否制定防止利益衝突政策、提供適當陳述管道，並落實執行？</p> <p>(四)公司是否為落實誠信經營已建立有效的會計制度、內部控制制度，並由內部稽核單位依不誠信行為風險之評估結果，擬訂相關稽核計畫，並據以查核防範不誠信行為方案之遵循情形，或委託會計師執行查核？</p> <p>(五)公司是否定期舉辦誠信經營之內、外部之教育訓練？</p>	<p>V</p> <p>V</p> <p>V</p> <p>V</p> <p>V</p>	<p>(一)本公司對於往來客戶及廠商會就其交易的合法性及誠信進行評量後，方才進行後續交易；對於簽定的商業契約也會加入誠信條款。</p> <p>(二)本公司考紀室為推動企業誠信經營兼職單位，未來將定期(至少一年一次)向董事會報告其誠信經營政策與防範不誠信行為方案及監督執行情形。</p> <p>(三)本公司於誠信經營守則中已訂定防止利益衝突政策，如發現有違反規定時得依道德行為準則之舉報流程申訴檢舉，對於檢舉人身分及內容確實保密</p> <p>(四)1.本公司向來避免進行非誠信行為風險之營業活動，並訂定會計制度及內部控制制度，並由本公司內部稽核人員定期查核公司各項重大交易適法性與合理性及資金流量的真實與一致性，並作成稽核報告提報董事會。 2.視情況委託會計師執行查核。</p> <p>(五)專責單位定期舉辦內部宣導。</p>	<p>(一)無重大差異情形。</p> <p>(二)無重大差異情形。</p> <p>(三)無重大差異情形。</p> <p>(四)無重大差異情形。</p> <p>(五)落實執行之。</p>
<p>三、公司檢舉制度之運作情形</p> <p>(一)公司是否訂定具體檢舉</p>	<p>V</p>	<p>(一)本公司已於「於道德行為準</p>	<p>(一)無重大差異</p>

評估項目	運作情形(註1)		與上市上櫃公司誠信經營守則差異情形及原因
	是	否	
及獎勵制度，並建立便利檢舉管道，及針對被檢舉對象指派適當之受理專責人員？			情形。
(二)公司是否訂定受理檢舉事項之調查標準作業程序、調查完成後應採取之後續措施及相關保密機制？	V		(二)為鼓勵員工呈報違法情事，公司依據相關之流程或機制，讓員工知悉公司將盡全力保護呈報者隱私並予以妥善保密。
(三)公司是否採取保護檢舉人不因檢舉而遭受不當處置之措施？	V		(三)本公司對檢舉人將善盡保密及保護之責任。
四、加強資訊揭露			
(一)公司是否於其網站及公開資訊觀測站，揭露其所訂誠信經營守則內容及推動成效？	V		1.本公司在公開資訊觀測站，揭露誠信經營守則內容。 2.本公司未揭露推動成效。
			1.無重大差異情形。 2.規劃在本公司網站揭露推動成效。
五、公司如依據「上市上櫃公司誠信經營守則」定有本身之誠信經營守則者，請敘明其運作與所定守則之差異情形：無。			
六、其他有助於瞭解公司誠信經營運作情形之重要資訊：（如公司檢討修正其訂定之誠信經營守則等情形）：無。			

(七)公司如訂有公司治理守則及相關規章者，應揭露其查詢方式：公開資訊觀測站。

(八)其他足以增進對公司治理運作情形之瞭解的重要資訊：無。

(九)內部控制制度執行狀況

1.內部控制聲明書

岱煒科技股份有限公司 內部控制制度聲明書

日期：一一一年三月十六日

本公司民國一一〇年度之內部控制制度，依據自行評估的結果，謹聲明如下：

- 一、本公司確知建立、實施和維護內部控制制度係本公司董事會及經理人之責任，本公司業已建立此一制度。其目的係在對營運之效果及效率(含獲利、績效及保障資產安全等)、報導具可靠性、及時性、透明性及符合相關規範暨相關法令規章之遵循等目標的達成，提供合理的確保。
- 二、內部控制制度有其先天限制，不論設計如何完善，有效之內部控制制度亦僅能對上述三項目標之達成提供合理的確保；而且，由於環境、情況之改變，內部控制制度之有效性可能隨之改變。惟本公司之內部控制制度設有自我監督之機制，缺失一經辨認，本公司即採取更正之行動。
- 三、本公司係依據「公開發行公司建立內部控制制度處理準則」（以下簡稱「處理準則」）規定之內部控制制度有效性之判斷項目，判斷內部控制制度之設計及執行是否有效。該「處理準則」所採用之內部控制制度判斷項目，係為依管理控制之過程，將內部控制制度劃分為五個組成要素：1.控制環境，2.風險評估，3.控制作業，4.資訊與溝通，及5.監督作業。每個組成要素又包括若干項目。前述項目請參見「處理準則」之規定。
- 四、本公司業已採用上述內部控制制度判斷項目，評估內部控制制度之設計及執行的有效性。
- 五、本公司基於前項評估結果，認為本公司於民國一一〇年十二月三十一日的內部控制制度（含對子公司之監督與管理），包括瞭解營運之效果及效率目標達成之程度、報導係屬可靠、及時、透明及符合相關規範暨相關法令規章之遵循有關的內部控制制度等之設計及執行係屬有效，其能合理確保上述目標之達成。
- 六、本聲明書將成為本公司年報及公開說明書之主要內容，並對外公開。上述公開之內容如有虛偽、隱匿等不法情事，將涉及證券交易法第二十條、第三十二條、第一百七十一條及第一百七十四條等之法律責任。
- 七、本聲明書業經本公司民國一一一年三月十六日董事會通過，出席董事9人中，無人持反對意見，餘均同意本聲明書之內容，併此聲明。

岱煒科技股份有限公司



董事長：蔡鎮隆



總經理：陳和昌



2.委託會計師專案審查內部控制制度者，應揭露會計師審查報告：無。

(十)最近年度及截至年報刊印日止，公司及其內部人員依法被處罰、或公司對其內部人員違反內部控制制度規定之處罰，其處罰結果可能對股東權益或證券價格有重大影響者，應列明其處罰內容、主要缺失與改善情形：無。

(十一)最近年度及截至年報刊印日止，股東會及董事會之重要決議：

股東會/董事會	日期	重要決議事項
董事會	110.01.27	1. 一百零九年度財務報告及營業報告書案。 2. 一百零九年度盈虧撥補案。
董事會	110.03.04	1. 修訂「董事及經理人薪資報酬準則」案。 2. 聘任本公司總經理案。 3. 修訂「股東會議事規則」案。 4. 銀行授信額度展期案。
董事會	110.03.30	1. 一百零九年內部控制制度設計及執行均有效之「內部控制制度聲明書」案。 2. 通過一百零九年度盈虧撥補案。 3. 本公司一百零九年現金增資私募普通股(第二次)價格定價及相關事宜案。 4. 修訂「公司章程」案。 5. 補選董事案。 6. 董事會提名及審查董事候選人案。 7. 解除新任董事競業禁止限制案。 8. 本公司一百一十年股東常會召開案。
董事會	110.06.16	1. 本公司民國一一〇年度會計師委任案。 2. 本公司財會主管及發言人異動案。 3. 本公司研發主管異動案。 4. 本公司組織架構調整案。 5. 擬訂定本公司110年股東常會召開日期、地點案。
股東會	110.07.16	1. 一百零九年度營業報告書及財務報表等決算表冊案。 2. 一百零九年度盈虧撥補案。 3. 修訂「公司章程」案。 4. 修訂「股東會議事規則」案。 5. 修訂「董事選舉辦法」案。 6. 董事補選案。

股東會/董事會	日期	重要決議事項
		7. 解除新任董事競業禁止限制案。
董事會	110.08.10	1. 本公司110年度第二季財務報表案。 2. 補選董事長案
董事會	110.09.27	1. 更改背書保證之專用印鑑章保管人案。 2. 員工認股權執行並訂定增資基準日辦理變更登記。
董事會	110.12.24	1. 本公司民國111年度會計師委任報酬案。 2. 民國111年年度預算案。 3. 民國111年年度稽核計畫案。 4. 銀行授信額度展期案。
董事會	111.03.16	1. 本公司民國110年度營業報告書及財務報告案。 2. 本公司民國110年度盈虧撥補案。 3. 本公司民國110年「內部控制制度聲明書」案。 4. 修訂本公司「取得或處分資產處理辦法」案。 5. 經理人薪資報酬追認案。 6. 本公司111年股東常會日期及召集事宜案。

(十二)最近年度及截至年報刊印日止，董事或監察人對董事會通過重要決議有不同意見且有紀錄或書面聲明者，其主要內容：無。

(十三)最近年度及截至年報刊印日止，公司董事長、總經理、會計主管、財務主管、內部稽核主管、公司治理主管及研發主管等辭職解任情形之彙總：

職稱	姓名	到任日期	解任日期	辭職或解任原因
研發主管	李振隆	98.11.02	110.01.04	職務調整
財會協理	詹亭湘	98.11.16	110.06.16	辭職
董事長	林宜修	103.10.23	110.08.10	留停
策略長	林宜修	109.11.30	110.09.30	留停
行政管理處副總經理兼 考紀室主管	林淑蓉	101.08.01	110.09.30	留停
創新技術研發處副總	陳秋健	107.06.01	110.09.30	離職
稽核課長	簡敏玲	102.05.01	110.10.31	辭職

四、簽證會計師公費資訊

(一) 簽證會計師公費資訊

金額單位：新臺幣仟元

會計師事務所名稱	會計師姓名		會計師查核期間	審計公費	非審計公費(註)	合計	備註
資誠聯合會計師事務所	吳郁隆	黃世鈞	110.01.01~ 110.12.31	900	180	1,080	

註：非審計服務公費內容為稅務簽證。

(二) 公司有下列情事之一者，應另揭露下列資訊：

1. 更換會計師事務所且更換年度所給付之審計公費較更換前一年度之審計公費減少者，應揭露更換前後審計公費金額及原因：不適用。
2. 審計公費較前一年度減少達百分之十以上者，應揭露審計公費減少金額、比例及原因：不適用。

五、更換會計師資訊：

(一) 關於前任會計師

更換日期	110.06.16(董事會通過日期)		
更換原因及說明	自民國 110 年起會計師更換原因係配合事務所內部調整而異動		
說明係委任人或會計師終止或不接受委任	當事人 情況	會計師	委任人
	主動終止委任	不適用	不適用
	不再接受(繼續)委任	不適用	不適用
最新兩年內簽發無保留意見以外之查核報告書意見及原因	無		
與發行人有無不同意見	有	會計原則或實務	
		財務報告之揭露	
		查核範圍或步驟	
		其他	

	無	V
	說明	
其他揭露事項 (本準則第十條第六款第一目之四至第一目之七應加以揭露者)	無	

(二) 關於繼任會計師

事務所名稱	資誠聯合會計師事務所
會計師姓名	吳郁隆、黃世鈞
委任之日期	110.06.16(董事會通過日期)
委任前就特定交易之會計處理方法或會計原則及對財務報告可能簽發之意見諮詢事項及結果	無
繼任會計師對前任會計師不同意見事項之書面意見	無

(三) 前任會計師對本準則第 10 條第 6 款第 1 目及第 2 目之 3 事項之復函：不適用。

六、公司之董事長、總經理、負責財務或會計事務之經理人，最近一年內曾任職於簽證會計師事務所屬事務所或其關係企業之情形：

姓名	職稱	任職於簽證會計師事務所屬事務所或其關係企業之期間
顏慈容	協理	資誠聯合會計師事務所任職期間 100.09~110.06

七、最近年度及截至年報刊印日止，董事、監察人、經理人及持股比例超過百分之十之股東股權移轉及股權質押變動情形

(一)董事、監察人、經理人及大股東股權變動情形:

單位：股

職稱	姓名	110 年度		111 年度 4 月 24 日止	
		持有股數增 (減) 數	質押股數增 (減) 數	持有股數增 (減) 數	質押股數 增 (減) 數
董事長	宣德科技(股)公司	-	-	-	-
	代表人：蔡鎮隆	-	-	-	-
董事	林宜修	-	-	-	-
	林宜德	-	-	-	-
	竑岡科技(股)公司	-	-	-	-
	竑岡科技代表人:林淑蓉	21,000	-	-	-
	李鈞翔	(16,000)	-	-	-
	范國基	-	-	-	-
	劉彥良	(4,000)	-	-	-
	李鴻生	-	-	-	-
	吳旭洲	-	-	-	-
	邱寶桂	-	-	-	-
	陳淑珍	-	-	-	-
大股東	宣德科技(股)公司	-	-	-	-
	安橋亞洲成長資產管理 (股)公司	4,700,000	-	-	-
經理人	林宜修(註)	-	-	-	-
	陳和昌(註)	-	-	-	-
	林淑蓉(註)	21,000	-	-	-
	李振隆(註)	27,000	-	-	-
	陳秋健(註)	(23,000)	-	-	-
	顏慈容(註)	-	-	-	-
	詹亭湘(註)	-	-	-	-

註：林宜修於 110.09.30 解任。

陳和昌於 110.03.04 就任。

林淑蓉於 110.09.30 解任。

李振隆於 110.01.04 解任。

陳秋健於 110.09.30 解任。

顏慈容於 110.06.16 就任。

詹亭湘於 110.06.16 解任。

(二)董事、監察人、經理人及大股東股權移轉相對人為關係人資訊：無。

(三)董事、監察人、經理人及大股東股權質押相對人為關係人資訊：無。

八、持股比例占前十名之股東，其相互間關係資料

111年4月24日/單位：仟股

姓名	本人持有股份		配偶、未成年子女持有股份		利用他人名義合計持有股份		前十大股東相互間具有關係人或為配偶、二親等以內之親屬關係者，其名稱或姓名及關係		備註
	股數	持股比率	股數	持股比率	股數	持股比率	名稱(或姓名)	關係	
宣德科技(股)公司	7,051	17.20%	不適用	不適用	-	-	-	-	
宣德科技(股)公司 代表人:蔡鎮隆	-	-	-	-	-	-	安橋亞洲成長資產管理(股)公司	前十大法人股東之代表人	
安橋亞洲成長資產管理(股)公司	4,700	11.46%	不適用	不適用	-	-	-	-	
安橋亞洲成長資產管理(股)公司 代表人:李思佳	-	-	-	-	-	-	-	-	
竑岡科技(股)公司	1,967	4.80%	不適用	不適用	-	-	林宜修 林宜德 林淑蓉	代表人 董事 董事	
竑岡科技(股)公司 代表人:林宜修	630	1.54%	267	0.65%	-	-	竑岡科技(股)公司 林淑蓉 林宜德	代表人 二親等以內之親屬關係	
康冠棋	1,328	3.24%	-	-	-	-	-	-	
宏友國際投資(股)公司	964	2.35%	不適用	不適用	-	-	-	-	
宏友國際投資(股)公司 代表人:鄭俊德	3	0.01%	-	-	-	-	-	-	
李鈞翔	932	2.27%	-	-	-	-	林淑蓉	二親等以內之親屬關係	
林品衡	841	2.05%	-	-	-	-	林宜德	二親等以內之親屬關係	
林錦洲	811	1.98%	-	-	-	-	-	-	
林淑蓉	805	1.96%	226	0.55%	-	-	竑岡科技(股)公司 林宜修 林宜德 李鈞翔	董事 二親等以內之親屬關係	
林宜德	784	1.91%	85	0.21%	-	-	竑岡科技(股)公司 林宜修 林宜德 林品衡	董事 二親等以內之親屬關係	-

九、公司、公司之董事、監察人、經理人及公司直接或間接控制之事業對同一轉投資事業之持股數，並合併計算綜合持股比例

單位：股

轉投資事業 (註)	本公司投資		董事、監察人、經理人及直接或間接控制事業之投資		綜合投資	
	股數	持股比例	股數	持股比例	股數	持股比例
Top Will International Limited	100,000	100%	-	-	100,000	100%
深圳岱桓貿易有限公司	(註1)	100%	-	-	(註1)	100%

註1：係有限公司。

註2：本公司於110年11月16日經董事會決議，擬向TOP WILL INTERNATIONAL LTD購買其100%持有深圳岱桓貿易有限公司全數股權，待股權移轉完成後TOP WILL INTERNATIONAL LTD將進行解散清算。

肆、募資情形

一、資本及股份

(一)股本來源

1. 股本形成經過

單位：仟股/新臺幣仟元

年月	發行價格	核定股本		實收股本		備註		
		股數	金額	股數	金額	股本來源	以現金以外之財產抵充股款者	其他
90.09	10	500	5,000	500	5,000	創立股本	無	90.09.4 北市商業處第90098462 號函核准
93.09	10	1,000	10,000	1,000	10,000	現金增資伍佰萬元	無	93.09.17 經授中字第09332727260 號函核准
95.09	10	2,000	20,000	2,000	20,000	現金增資壹仟萬元	無	95.09.01 經授中字第09532778430 號函核准
96.01	10	6,000	60,000	3,000	30,000	現金增資壹仟萬元	無	96.01.30 經授中字第09631629540 號函核准
96.08	10	6,000	60,000	5,000	50,000	現金增資貳仟萬元	無	96.08.06 經授中字第09632554880 號函核准
96.11	10	8,000	80,000	8,000	80,000	現金增資參仟萬元	無	96.11.15 經授中字第09633055200 號函核准
97.12	10	11,000	110,000	11,000	110,000	現金增資參仟萬元	無	97.12.09 經授中字第09734098320 號函核准
98.10	10	13,500	135,000	13,500	135,000	現金增資貳仟伍佰萬元	無	98.10.30 經授中字第09833352760 號函核准
100.09	10	20,000	200,000	19,000	190,000	現金增資伍仟伍佰萬元	無	100.09.15 北府經登字第1005057748 號函核准
101.12	10	25,000	250,000	21,500	215,000	現金增資貳仟伍佰萬元	無	101.12.24 北府經登字第1015081676 號函核准
102.12	10	25,000	250,000	24,500	245,000	員工認股權憑證增資參仟萬元	無	102.12.13 北府經司字第1025078550 號函核准
105.08	10	35,000	350,000	25,235	252,350	盈餘轉增資柒佰叁拾伍萬元	無	105.08.31 新北府經司字第1055307237 號函核准
107.11	10	35,000	350,000	28,235	282,350	現金增資參仟萬元	無	107.11.27 新北府經司字第1078076978 號函核准
109.06	10	35,000	350,000	30,235	302,350	現金增資貳仟萬元	無	109.06.04 新北府經司第1098038662 號函核准
109.07	10	50,000	500,000	30,235	302,350	核定股本增加壹億伍仟萬元	無	109.07.13 新北府經司第1098049478 號函核准
109.09	10	60,000	600,000	30,235	302,350	核定股本增加壹億元	無	109.09.09 新北府經司第1098065739 號函核准
109.10	10	60,000	600,000	36,035	360,350	私募增資伍仟捌佰萬元	無	109.10.15 新北府經司第1098073498 號函核准
110.04	10	60,000	600,000	40,735	407,350	私募增資肆仟柒佰萬元	無	110.04.30 新北府經司第1108029394 號函核准
110.10	10	60,000	600,000	40,997	409,970	員工認股權憑證增資貳佰陸拾貳萬元	無	110.10.25 新北府經司第1108073078 號函核准

2. 股份種類

111年4月3日/單位：股

股份種類	核定股本			備註
	流通在外股份	未發行股份	合計	
普通股	40,997,000	19,003,000	60,000,000	非上市(櫃)股票

3. 總括申報制度相關資訊：不適用。

(二) 股東結構

111年4月24日

單位：人/股

股東結構 數量	政府機構	金融機構	法人	個人	外國機構 及外國人	合計
人數	-	3	17	938	1	959
持有股數	-	64,768	16,712,475	24,036,417	183,340	40,997,000
持股比例	-	0.16%	40.76%	58.63%	0.45%	100%

(三) 股權分散情形

1. 普通股

每股面額十元；110年4月24日

持股分級	股東人數	持有股數	持股比例
1 至 999 股	72	12,864	0.03%
1,000 至 5,000 股	478	1,080,693	2.64%
5,001 至 10,000 股	112	891,407	2.17%
10,001 至 15,000 股	55	708,396	1.73%
15,001 至 20,000 股	36	655,016	1.60%
20,001 至 30,000 股	58	1,458,319	3.56%
30,001 至 40,000 股	38	1,356,372	3.31%
40,001 至 50,000 股	16	743,176	1.81%
50,001 至 100,000 股	43	3,063,662	7.47%
100,001 至 200,000 股	19	2,604,247	6.35%
200,001 至 400,000 股	16	4,432,419	10.81%
400,001 至 600,000 股	1	533,000	1.30%
600,001 至 800,000 股	6	4,058,101	9.90%
800,001 至 1,000,000 股	5	4,353,133	10.62%
1,000,001 股以上	4	15,046,195	36.70%
合計	959	40,997,000	100.00%

2. 特別股：無。

(四)主要股東名單

111年4月24日
單位：股

主要股東名稱	股份	持有股數	持股比例
宣德科技股份有限公司		7,050,895	17.20%
安橋亞洲成長資產管理股份有限公司		4,700,000	11.46%
竝岡科技股份有限公司		1,967,300	4.80%
康冠棋		1,328,000	3.24%
宏友國際投資股份有限公司		964,000	2.35%
李鈞翔		932,000	2.27%
林品衡		841,140	2.05%
林錦洲		811,493	1.98%
林淑蓉		804,500	1.96%
林宜德		784,250	1.91%

(五)最近二年度每股市價、淨值、盈餘、股利及相關資料

單位：仟股/新臺幣元

項目	年度		109 年度	110 年度
	每股市價	最高		未上市(櫃)
最低			未上市(櫃)	未上市(櫃)
平均			未上市(櫃)	未上市(櫃)
每股淨值	分配前		4.89	5.35
	分配後		4.89	5.35
每股盈餘	加權平均股數		30,914	39,613
	每股盈餘		(3.51)	(1.50)
每股股利	現金股利		-	-
	無償配股	-		-
		-		-
累積未付股利		-	-	
投資報酬分析	本益比		未上市(櫃)	未上市(櫃)
	本利比		未上市(櫃)	未上市(櫃)
	現金股利殖利率		未上市(櫃)	未上市(櫃)

(六)公司股利政策及執行狀況

1. 公司章程所訂之股利政策：

本公司股利政策係依據公司所處環境及成長階段、資本支出預算及資金需求情形、兼顧股東利益及公司長期資金規劃等因素，每年就可供分配盈餘提撥不低於 10% 分配股東股息紅利；惟採現金分派之數額以不低於當年度擬分派

股利總額百分之十。

2.本年度股東會擬議股利分派之情形：不適用。

3.預期股利政策將有重大變動時，應加以說明：不適用。

(七)本次股東會擬議之無償配股對公司營業績效及每股盈餘之影響：

依「公開發行公司公開財務預測處理準則」規定，本公司無須公開 109 年度財務預測資訊，故不適用。

(八)員工酬勞及董事酬勞

1.公司章程所載員工分紅及董事酬勞之成數或範圍：

本公司年度如有獲利，應提撥不低於 5% 為員工酬勞及不高於 3% 為董事酬勞。但公司尚有累積虧損時，應預先保留彌補數額，再依前項比例提撥員工酬勞及董事酬勞。

員工酬勞及董事酬勞分派案應由董事會特別決議並提股東會報告。

員工酬勞發放對象得包括符合一定條件之控制或從屬公司員工，並得以股票或現金分派發放；董事酬勞以現金方式發放。

2.本期估列員工酬勞及董事酬勞金額之估列基礎、配發股票之股數計算基礎及實際配發金額若與估列數有差異時之會計處理：無估列員工酬勞及董事酬勞，故不適用。

3.董事會通過之擬議配發員工酬勞等資訊：

(1)配發員工現金酬勞、股票酬勞及董事酬勞之金額；本次董事會無擬議以股票分派員工酬勞，故不適用。

(2)擬議配發員工股票酬勞金額及占本期個體財務報告稅後純益及員工酬勞總額合計數之比例：本次董事會無擬議以股票分派員工酬勞，故不適用。

4.前一年度員工分紅及董事、監察人酬勞之實際配發情形(包括配發股數、金額及股價)、其與認列員工分紅及董事、監察人酬勞有差異者並應敘明差異數、原因及處理情形：不適用。

(九)公司買回本公司股份情形：不適用。

二、公司債辦理情形：不適用。

三、特別股辦理情形：不適用。

四、海外存託憑證辦理情形：不適用。

五、員工認股權憑證辦理情形：

(一)員工認股權憑證發行情形：

111年4月24日

員工認股權憑證種類	107年度 第一次員工認股權憑證	107年度 第二次員工認股權憑證
申報生效日期	108年5月10日	108年5月10日
發行(辦理)日期	108年5月27日	108年5月27日
發行單位數	2,400,000	1,200,000
發行得認購股數占已發行 股份總數比率(%)	8.5%	4.25%
認股存續期間	5年	5年
履約方式	發行普通股新股	發行普通股新股
限制認股期間及比率 (%)	自授予日屆滿二年得執行 30%，屆滿三年得執行 60%，屆滿四年得執行100%	自授予日屆滿二年得執行 30%，屆滿三年得執行 60%，屆滿四年得執行100%
已執行取得股數	156,000	106,000
已執行認股金額	2,964,000	1,590,000
未執行認股數量	621,000	261,000
未執行認股者其每股認購 價格	19元	15元
未執行認股數量占已發行 股份總數比率(%)	8.5%	4.25%
對股東權益影響	未執行認股數量佔已發行股份 總數比率8.5%，對股權之稀 釋程度並無重大影響。	未執行認股數量佔已發行股份 總數比率4.25%，對股權之稀 釋程度並無重大影響。

(二)累積至年報刊印日止取得員工認股權憑證之經理人及取得憑證可認股數前十大員工之姓名、取得及認購情形：

1.107 年度第一次員工認股權憑證

111 年 4 月 24 日

	職稱	姓名	取得認股數量	取得認股數量占已發行股份總數比率	已執行				未執行			
					認股數量	認股價格	認股金額	認股數量占已發行股份總數比率	認股數量	認股價格	認股金額	認股數量占已發行股份總數比率
經 理 人	策略長	林宜修	1,305,000	3.21%	40,000	19	760,000	0.10%	1,265,000	19	24,035,000	3.11%
	營運長	林宜德(離職)										
	總經理	田展福(離職)										
	副總經理	林淑蓉										
	副總經理	李振隆(離職)										
	副總經理	鍾軒禾(離職)										
	副總經理	陳秋健(離職)										
	協理	王俊榮(離職)										
	協理	張吉晴(離職)										
	協理	杜瑞祥(離職)										
	協理	詹亭湘(離職)										
	經理	林志碩(離職)										
經理	林松青(離職)											
員 工	特助	王升原(離職)	721,000	1.77%	38,000	19	722,000	0.09%	683,000	19	12,977,000	1.68%
	特助	黃文宜(離職)										
	特助	林哲宇(離職)										
	特助	李鈞翔(離職)										
	專員	李怡蓓										
	課長	邱瓊瑤(離職)										
	經理	李家棋(離職)										
	經理	洪歆怡(離職)										
	經理	林志遠(離職)										
	經理	林俊宏(離職)										

2.107 年度第二次員工認股權憑證

111 年 4 月 24 日

	職稱	姓名	取得認股數量	取得認股數量占已發行股份總數比率	已執行				未執行			
					認股數量	認股價格	認股金額	認股數量占已發行股份總數比率	認股數量	認股價格	認股金額	認股數量占已發行股份總數比率
經 理 人	策略長	林宜修	590,000	2.09%	45,000	15	855,000	0.11%	545,000	15	8,175,000	1.34%
	營運長	林宜德(離職)										
	總經理	田展福(離職)										
	副總經理	林淑蓉										
	副總經理	李振隆(離職)										
	副總經理	鍾軒禾(離職)										
	副總經理	陳秋健(離職)										
	協理	王俊榮(離職)										
	協理	張吉晴(離職)										
	協理	杜瑞祥(離職)										
	協理	詹亭湘(離職)										
	經理	林志碩(離職)										
	經理	林松青(離職)										
員 工	特助	王升原(離職)	423,000	1.04%	21,000	15	315,000	0.05%	402,000	15	6,030,000	0.99%
	特助	黃文宜(離職)										
	特助	林哲宇(離職)										
	特助	李鈞翔(離職)										
	專員	李怡蒨										
	課長	邱瓊瑤(離職)										
	經理	李家棋(離職)										
	經理	洪歆怡(離職)										
	經理	林志遠(離職)										
	經理	林俊宏(離職)										

六、限制員工權利新股辦理情形：不適用。

七、併購或受讓他公司股份發行新股辦理情形：不適用。

八、資金運用計畫執行情形：不適用。

伍、營運概況

一、業務內容

(一)業務範圍

1.所營業務之主要內容

- CC01080 電子零組件製造業。
- E605010 電腦設備安裝業。
- F113070 電信器材批發業。
- F118010 資訊軟體批發業。
- F119010 電子材料批發業。
- F219010 電子材料零售業。
- F401010 國際貿易業。
- I301010 資訊軟體服務業。
- I301020 資料處理服務業。
- I301030 電子資訊供應服務業。
- IZ13010 網路認證服務業。
- ZZ99999 除許可業務外，得經營法令非禁止或限制之業務。
- C805050 工業用塑膠製品製造業。
- C805990 其他塑膠製品製造業。

2.營業比重

單位：新臺幣仟元

項目 \ 年度	109 年度		110 年度	
	金額	百分比(%)	金額	百分比(%)
BTB 連接器	68,785	70.04	62,318	56.36
模組	21,420	21.81	21,088	19.07
代工	-	-	14,413	13.04
I/O	7,243	7.38	8,736	7.90
其他	758	0.77	4,014	3.63
合計	98,206	100	110,569	100

3.主要商品項目

本公司主要商品項目為各式電子連接器，主要運用於智慧型手機等各種手持式裝置、穿戴式裝置、筆記型電腦、平板電腦、網通、雲端設備、消費性電子產品及資訊家電等相關應用產品。

岱煒公司產品開發方向著重在高頻高速、輕薄短小、機構與電子原件整合、模內射出的連接器相關產品，主要包括：

- (1)5G 模組的下一代高速傳輸板對板連接器。
- (2)主板與相機、螢幕與指紋辨識等模組訊號連接的新世代微小化板對板連接器。
- (3)電池連接的高功率充電用板對板連接器。
- (4)電子產品快速充電及高頻高速訊號傳輸介面。
- (5)運用於 Radio Frequency 的模內射出連接器與精密零組件。

4.計畫開發之新商品

- (1)開發高附加價值次世代超精密板對板連接器 (BTB connector)細間距 (Fine Pitch: 0.35)、低高度 (Low Profile: 0.6mm)、高結構強度 (Amour Structure) 及高訊號傳輸 (High Pin)。
- (2)開發利基性之 5G 智慧手機無線通訊射頻板對板連接器 (RF BTB connector)。
6GHz (Sub-6) 無線通訊射頻板對板連接器 (RF BTB connector)
28GHz 無線通訊射頻板對板連接器 (RF BTB connector)
- (3)開發高頻低干擾之高速連接器(High Speed Connector)。
- (4)取得 ISO13485 的醫療認證體系，開發醫療器械之新產品。

(二)產業概況

1.產業之現況與發展

市調機構 IDC 預測未來市場與產業將受到下列趨勢影響：

(1)AI 的對話式平台與「群體智慧」成形

AI 技術中以整合自然語言處理與聊天機器人的對話式平台對產業的影響較大。主要應用範疇將出現在五個領域：個人化建議/推薦、自動文件檢索、工作自動化、勞動力的增強與提升，以及娛樂應用服務。若是從產業的角度來看，則以金融、專業服務、零售餐飲與媒體娛樂等產業的應用最為領先。隨著 AI 走入邊緣運算的趨勢下，終端設備的反應也變得越來越強大、聰明、與自動自發。IDC 指出，到了 2022 年全球 25% 的終端設備將具備 AI 邊緣運算的功能。而透過蒐集、分析與學習這些 AI 終端設備上的動作與使用習慣，搭配雲端上的機器學習，將更進一

步幫助與加速新型態的產品開發。

(2)雲端技術高動能演化

公有雲服務的高成長促使公有雲資訊技術的高動能演化，雲端機房將加入更多異質專屬處理晶片，虛擬化追求輕量化、無形化，虛擬架構轉向開放規格標準。技術運用不再限定於服務商機房，也可佈建至企業端自有機房或物聯網前沿系統上。

(3)從人工智能到環境智能

隨者行動裝置、IoT 物聯網、各類感測器佈建逐漸普及，IDC 預期人工智能應用將從企業/消費應用往外擴散至下個階段—環境智能(Ambient Intelligence)。使用者工作必須與使用情境/life style 高度連結，對於終端用戶的行為及預測有高度需求，因此人工智能的應用及導入極為重要。

(4)5G 時代來臨

IDC 預期隨著 高、中、低頻的 5G 基站佈建完整和網路等技術的導入，屆時遠端遙控的無人智慧工廠、遠距離智慧醫療、自駕車和大規模車隊自動管理、大眾交通智慧運輸系統和智慧城市的運作就會陸續展開。

全球城市人口正在擴張，2050 年全球將有66% 的人口居住在城市，為了降低交通日益壅塞的問題，各國政府與車廠合作推動智慧服務與車輛共享，許多車廠搭此風潮，將電動車應用在此領域，並增加輔助駕駛與聯網功能，作為電動車推廣亮點，藉此讓更多人直接體驗電動車的優點吸引民眾購買，同時提升品牌形象並強化推廣效益。在智慧服務方面，由於過往電動車續航力短不便使用，為了重新建立使用者信心，車廠在電動車上搭載先進駕駛輔助系統與車聯網之智慧系統，與營運環境高度結合，大幅提升電動車便利性與安全性。岱焯在高頻及射頻連接器的研發有多年的經驗，相信能以卓越的開發能力跟上這一波物聯網及車聯網的連接器需求，再創佳績。

綜合上述，隨著競爭門檻墊高，連接器廠商需帶來高階化、集中化的產業轉型，本公司朝正向的質變與量變進行提升，並配合各市場領域持續推出新產品，且整體產業仍具增長性，因此業績成長可期。

2. 產業上、中、下游之關聯性

本公司主要係生產連接器，其所屬產業的上、中、下游結構圖如下：

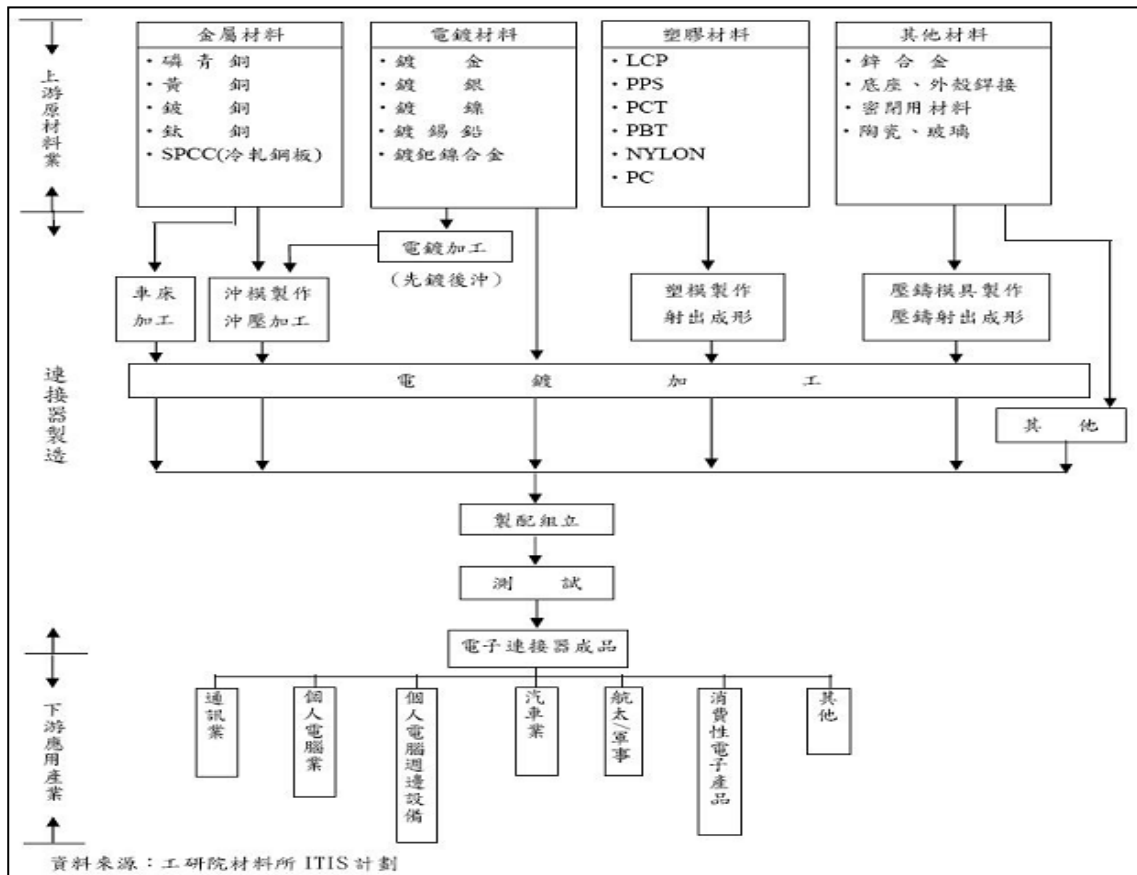

3. 產品之各種發展趨勢

5G 時代成為未來主流已勢不可擋，連帶使得物聯網 IoT 與人工智慧 AI 成為市場新興主流，而能使 IoT 與 AI 成為主流的重要關鍵即是高速傳輸與快速充電，而為了達成這樣兩者兼顧的關鍵技術，在目前業界能夠同時擁有的公司寥寥可數，現今發展趨勢如下：

(1) 體積薄短窄小化：

現今產品發展趨勢普遍都有認知體積小是主流，NB 筆記型電腦大流為厚度超薄化及將變形為平板掌攜化，在手機市場對於厚度更是完全挑戰極限薄度的設計要求，甚至是穿戴式的手錶、眼鏡、TWS 更是要求極致的薄短窄，也因此對於此市場蔚為主流的風潮，公司過往專注於體積薄短窄小的連接器開發，對於超精密極小化的「精密端子沖壓」、「鑲件模內注塑」、「組測包連續自動化」等，已具備不亞於甚至領先於國際大廠相關的研製技術，也因此多年的辛勤努力下奠定厚實基礎。

(2) 氣密防水高規化：

當今在歐美或是已開發國家，相關汽車產業、極限運動、水下活

動、空中活動、野外活動(露營、登山、旅遊)市場快速蓬勃發展，對於拍照、錄影的需求倍增，再則各類社群、直播網站快速崛起，已成為人們生活中不可或缺的生活重心，因此對於各類消費性電子產品要求更為嚴苛，在防塵防水性能要求幾乎已成為電子產品的標準必要規格。對於防水等級已從過往的生活防潑水等級，進而要求能具備水中防進水的防水等級，在高規格的防水等級需求下，當電子產品發生掉進水中時，從水中取出後還能夠正常使用，除外更甚者還要求在水中還能正常使用，也因此公司在這近兩年來的過程中，也在此技術跟上市場潮流，並已取得幾款手機產品的實際應用，利用自身擅長的自動化生產技術及最專精的薄型注塑技術，在防水的技術領域上更是已具備堅實的技術基礎。

(3)資料傳輸高速化：

資料傳輸速度的議題已存在業界約莫數十幾年左右的光景，此類高速傳輸介面技術層次較高，已經不是如傳統的低速電子產品只需要將電路對接後導通即可，而是需要具備較為專業的高頻電子設計處理技術，也因此在此業界已具備此類技術的廠商，基本上都是屬於技術層次較高的明星大廠，才能夠受到知名大廠的青睞，而投資者也較能關切與注視。目前公司對此也已做好相關準備，在電連接器方面更是已陸續通過相關的認證測試，從模擬仿真階段到實作量測，目前已取得重要成果，現已開始進入量產商用行銷的階段。

另外因全球老年人口持續增加，依據台灣衛生福利部統計處所出具的全民健康保險醫療統計年報指出，台灣因變形性背部病變、脊椎病變及椎間盤疾病之就診數量每年超過 700 萬件，且呈逐年增加趨勢。人口老化持續快速、肥胖人口增長、長時間久坐的工作型態、長期過度使用行動裝置與不良姿勢的生活型態等因素，使得脊椎病變及下背痛症狀的患者持續增長，推動脊椎手術醫材產業市場規模持續擴大，中人口老化持續快速為關鍵因素。

有鑑於此，公司經過無數次的市調及客戶洽談，了解到這類問題的嚴重性與未來商機，故已開始從過往的專業連接器製造商為基礎，計劃將先取得 ISO13485 的醫療認證體系，繼而採用擅長的 Insert Molding 製程開發醫療器械之新產品，後續醫療領域產品將會是岱煒另一發展的主軸。

4. 競爭情形

公司經過多年來的經營布局，深刻了解到目前景氣與大環境的經營困境。雖然目前同業對手幾乎全部都在中國研發設廠製造，而公司至今為止仍將研發與製造重心全部放在台灣，主要是體認到這幾年辛苦的研發過程已取得顯著成效，與目前國際局勢詭譎多變難以預期，眼下中國除了工資每年快速上漲，與相關稅金課徵加重外，加上廠房取得成本更是逐年倍增，又高端核心技術無法受到智權保障，投資環境日益艱難；尤其以近期的國際大國間的貿易大戰波及甚廣，許多國際大廠已紛紛將其生產重心外移東協、印度、中美洲等國，甚至也有許多大廠直接赴美投資，亦有許多美日韓大廠赴台尋找合適的供應商，公司在此更在台深化投資積極厚實自身的研發實力，與對行銷業務團隊做改革維新，以期能夠跟進或是超越同業大型對手，茲就本公司產品之競爭情形說明如下：

(1) 即時掌握市場脈動，並提升生產技術能力

由於連接器之應用產品眾多，只要在連接訊號傳輸之電子產品，都會持續需要連接器，因此連接器應用市場遍及各種產業、產品。連接器廠商如何即時掌握下游產品應用市場動態，並即時推出符合市場需求之規格產品，成為連接器廠商能否賺取獲利之關鍵因素。本公司在產品研發設計上，擁有快速開發能力，使產品開發時間縮短，並依據個別客戶需求，量身訂作客製化之連接器產品。

(2) 產品之品質及穩定度

由於連接器之品質會影響電子機器間訊號傳輸之信賴度，在各種電子產品的應用上是一項相當重要零組件。有鑑於此，本公司成立之初對於產品品質，便有嚴格之管理流程，此可從公司成立至今即通過 ISO9001 品質管理系統、ISO14001 環境管理系統及 IECQ-QC080000 有害物質過程管理系統等認證可觀之；此外，公司一直以來的努力皆獲得過內外客戶許多知名大廠之肯定，加上有計畫的去執行品管的所有作業，更是大大的提高公司之整體品質績效。

(3) 產品價格之競爭力

由於連接器應用產品之價格趨勢向下以及同業間之價格競爭，壓縮了各家連接器廠商之獲利空間。有鑑於此，本公司一方面以快速之產品開發及對客戶服務的深度與強度(包括產能與交期等)，另一方面，本公司為使利潤提升、降低生產成本，除在原物料成本加強控管外，在國內從事產品之設計與開發，並建立連接器之生產基地，降低生產成本，使得本公司具備成本優勢面對同業競爭及未來價格競爭壓力。

(三)技術及研發概況

連接器主要功能為完整且正確的傳輸訊號，所以電子系統中連接器為典型被動元件，由於信號傳輸的頻率不斷的提高，相對突顯出連接器製造商其機電整合能力，高頻電子連接器的技術開發設計除機械結構設計外，更須考量連接器本身所生成的電氣特性，而高頻連接器比一般電氣特性量測技術層次更高，所以高頻連接器，整體開發技術包括機械設計、高頻模擬分析與設計高頻特性量測三大部份；因此高頻連接器技術比傳統一般連接器有明顯技術世代差異。

1.所營產品技術層次

BTB 系列：產品開發結合機械與電子高頻模擬部份，開發量產 0.35 間距產品，以及可達高速訊號傳輸 RF BTB 產品更能符合客戶產品應用上的需求。

製程部分：以 Insert molding&自動檢測包裝機模式展現全面自動化與，其主要優勢為(1)生產連續性強(2)生產效率高(3)節省製造人力需求(4)降低製造成本

品質部分：連續性自動化生產特性可實現(1)產品穩定性高(2)自動化品質檢測(3)不良品排除，故生產、檢測到包裝為全流程自動化生產，有效降低生產成本。

I/O 系列：開發連續自動化生產的 USB 3.1 & 3.2 Type C 產品，實現全自動模內注塑及全自動化檢驗的技術，為了提升產品的價值，開發抗干擾及防水的 Type C 產品是為本公司 I/O 目標。

2.研究發展情形：

本公司過去為專業之精密連接器供應商，目前積極多角化經營，轉型升級成為各品牌客戶零組件與主系統整機周邊應用配件產品之模組、成品的 total solution 核心供應商，產品應用範圍廣泛，包含資訊、消費性電子、通訊/網路及家電等產業，尤其處於科技日新月異的時代，誰能把握時效即能贏得先機。為此，本公司在硬體上除添購儀器設備外，在人才培育上亦不遺餘力，公開說明書刊印之研發工程人員，分屬不同產品領域，負責產品開發、設計、改良自動化設備等等相關研發工程事務，在每項產品研發時，就針對產品結構、功能性、生產速度及全自動化生產進行設計，期能以低成本的製造模式快速量產，故能掌握市場脈動，迅速推出產品導入市場。未來在產品的研發方向上，除專注於既有市場的 BTB 和 I/O，並將持

續研發技術層次較高之高附加價值次世代超精密板對板連接器 (BTB connector)、利基性之 5G 智慧手機無線通訊射頻板對板連接器 (RF BTB connector)、高頻高速資料傳輸、醫療器械新產品；在研發專業技能的養成上，除加強研發人員之在職訓練提升素質，並積極延攬高階技術人員，以加速技術擴張能力，強化公司競爭優勢。

3.研究發展人員與其學經歷：

年度 學歷	109 年度		110 年度		111 年 03 月 31 日	
	人數	%	人數	%	人數	%
博士	-	-	-	-	-	-
碩士	1	5%	-	-	-	-
大學(專)	12	60%	7	88%	7	78%
高中以下	7	35%	1	12%	2	22%
合計	20	100%	8	100%	9	100%

4.最近年度及截至年報刊印日止投入之研發費用

單位：新臺幣仟元

年度	107 年度	108 年度	109 年度	110 年度	111 年 03 月 31 日
營業收入淨額(A)	226,817	157,699	98,206	110,569	42,244
研發費用(B)	29,426	41,126	26,555	23,792	3,564
研發費用比例(B/A)	12.97%	26.08%	27.04%	21.52%	8.44%

5.最近年度及截至年報刊印日止開發成功之技術或產品

年度	研發成果
95 年度	*成功開發產品高度 0.9mm 寬度 5.0mm 的 ASK BTB 產品
98 年度	*成功開發全自動模內注塑及全自動 CCD 檢測製程
100 年度	*成功開發產品高度 1.0mm 寬度 3.6mm 的 AST BTB 產品並完成全自動化量產
101 年度	*成功開發產品高度 0.88mm 寬度 2.5mm 的 ASE BTB 產品並完成全自動化量產
102 年度	*成功開發產品高度 1.0mm 寬度 2.98mm 的 A37 BTB 產品並完成全自動化量產 *成功開發產品高度 0.6mm 寬度 3.0mm 的 ASE3/4 BTB 產品

年度	研發成果
	並完成全自動化量產
103 年度	*成功開發產品 0.5 Pitch 高度 1.0mm 的後鎖式 ZIF 產品並完成全自動化量產 *成功開發產品 0.3 Pitch 高度 0.9mm 的後鎖式 ZIF 產品並完成全自動化量產 *成功開發產品高度 0.9mm 的 Battery Connector 產品並完成全自動化量產
104 年度	*成功開發產品 0.35 Pitch 高度 0.6mm 寬度 2.5mm 的 ASE7S/8H BTB 產品並完成全自動化量產
105 年度	*成功開發產品 USB Type C Receptacle 10pin、14pin、16pin、24pin 板上型及破板型產品並完成全自動化量產 * USB Type C Plug 24pin 研發成功
106 年度	*成功開發產品防水 USB Type C Receptacle 24pin 板中型 *成功開發產品防水與非防水 USB3.2 Type C Receptacle
107 年度	*成功開發產品 USB Gen2x2(20Gbps)/Thunderbolt 3(40Gbps)Type C Receptacle *成功開發產品 USB Gen2x2(20Gbps)/Thunderbolt 3(40Gbps)Type C Plug
108 年度	*成功開發產品 TYPE A USB3.1。 *成功開發產品模組系列 Docking 可攜帶型多功能擴充基座。
109 年度	*成功開發產品 5G RF BTB connector (bandwidth 10GHz)。 *成功開發產品高強度 BTB Connector (Amour Structure)。
110 年度	*5G 毫米波 RF BTB 高頻連接器通過台灣經濟部科技研究發展專案之研發固本專案計畫之審核並取得相關研究經費

(四)長、短期業務發展計畫

1.短期業務發展計畫

- (1)持續領先在市場的佔有率，並涉入至各種手持式裝置及穿戴式裝置等高規格高度模組化的關鍵零組件。
- (2)推動運用在手持式產品的高技術零組件，銷售在手機、筆記型電腦及數位週邊的高速高頻 Low Profile 的產品，以取代進口產品的佔有率，並利用專利及研發的優勢將競爭門檻提高。
- (3)利用前端設計的合作及快速的客戶服務，供應客製連接器與相關垂直整

合優勢，突破目前之生意模式。

- (4)配合關鍵國內外 Design House 大廠的優勢，進攻一線客戶，透過專案方式，精耕客戶之研發團隊，以掌握開發產品的契機，於第一時間將產品植入客戶的前端設計。

2.長期業務發展計畫

- (1)積極開發多樣性精密產品，投入更多創新研發的人力，參與終端客戶研發設計，提升產品的附加價值，強化自有品牌。
- (2)落實知識管理，建立知識資料庫、培養同心協力及知識共享之組織文化及價值觀，並持續強化經營團隊，因應公司未來成長。對組織內部之海內外人員及系統，建立共同價值觀之組織文化，以期培養組織的持續競爭力及堅實之經營團隊。

二、市場及產銷概況

(一)市場分析

1.主要商品(服務)之銷售(提供)地區

單位：新臺幣仟元

年度 銷售區域		109 年度		110 年度	
		銷貨收入淨額	佔銷貨收入 淨額之比例	銷貨收入淨額	佔銷貨收入 淨額之比例
內銷		32,115	32.70%	61,112	55.27%
外銷	亞洲	66,091	67.30%	49,457	44.73%
	其他	-	-	-	-
合計		98,206	100%	110,569	100%

2.市場佔有率及市場未來之供需狀況與成長性

全球智慧型手機各品牌及 OEM 廠，相關連接器的選用，在考量品質穩定性和高性能的要求下，還是以日系廠商為主，但隨著台廠及陸廠技術提升，整個市場進入價格激烈競爭的局勢，日系廠商憑著技術領先，市占率屹立不搖外，台系廠商面臨強大壓力，唯有朝高附加價值次世代超精密板對板連接器及利基性之 5G 智慧手機無線通訊射頻板對板連接器，將會大幅提升市場佔有率的比例。

I/O 產品接續就防水功能及高頻傳輸的需求，將欲趨普遍，晉升為基本規格，因應功能的擴展，電流的供應也將成為後續的軟硬體的設計考驗；有鑑於此，本公司將可於後續的市場，占有更大立基及主導性。

3. 競爭利基

(1) 二岸三地之銷售通路佈局：

本公司經營團隊皆是深耕市場長達數年經驗的人才，在創新、品質及現貨調度的靈活性，深獲客戶的好評及肯定，在信任可靠的互動下，更長期得到知名大廠的支持，近年更積極在中國大陸布局，已成功切入中國市場，打進當地廠商供應鏈。未來本公司將更努力使行銷觸角遍及韓國、歐美地區，增加代理通路和品牌客戶，形成強大的行銷通路服務客戶。

(2) 完整的產品線：

累積多年市場之行銷經驗，以及對於手機市場潮流的敏銳判斷力，本公司的產品策略是生產高精密、高品質及低價格的連接器，讓客戶可以降低成本，並且本公司 BTB、I/O 的產品線，同時針對網通及 NB 產品，積極提供高頻 Type C CONN 防干擾對策，增加客群及產品規格。

(3) 自動化製程及堅持品質：

本公司導入自動化製程，除了提昇製程之效率及良率、簡化製程複雜度、有效控管物料及庫存置留之週期外，更基於對品質之堅持，本公司已陸續通過各項品質認證，以滿足客戶量能、品質及交期的需求。

(4) 技術資源服務：

建置尖端實驗室，設置專業工程師，支援客戶做產品測試與設計服務。

4. 發展遠景之有利因素、不利因素與因應對策

(1) 有利因素

a. 產品應用市場廣泛：BTB / I/O 等連接器可運用在各類手持式電子產品上，應用範圍廣泛，將一系列整合包含手機、平板電腦、筆記本電腦及各類穿戴式裝置等各種消費性電子，使本公司之營運風險不易受單一產業之景氣好壞所影響。

b. 良好的客戶關係：本公司以專業的行銷能力及對產品特性的掌握度高，可快速滿足客戶之需求，並提供解決方案，同時藉由與下游客戶密集之技術交流與結合，更進一步累積製程經驗及製造實力。

c. 市場成長空間大：中國地區的智慧型手機及電腦等產品，本公司也陸續順利打入當地廠商的供應鏈，就整體市場的規劃，均足提供本公司及客戶需求的成長空間。

d.高度自動化製造:本公司連接器系列實施自動化生產，不需要大量人力，除了不會受制於勞動力成本上升而影響利潤空間，也會因此獲得更好的品質控制。

(2)不利因素：

中低階手機市場成長趨緩及陸資同行競爭日趨激烈，致過去營收因為價格廝殺戰而下降。

(3)因應對策：

針對現有利基高之產品，分析市場之新趨勢，訂出未來方向及機會，開發新應用產業市場及目標客戶。透過積極參與終端客戶設計、提高產品與製程之技術層次、提供快捷彈性的銷售通路及專業諮詢等差異服務，以利客戶取得市場先機，維持長期良好的合作關係。

(二)主要產品之重要用途及產製過程

1.主要產品之重要用途

主要產品	用途
連接器	連接器之主要功能為「在一個迴路中，作為兩個沒有連通的導體之間的媒介，使得電流 (訊號)由一個導體傳到另一個導體」。所稱兩個導體包括晶圓包裝、晶圓至 PCB、PCB 至 PCB、次系統至次系統、PCB 至連接埠、系統至系統。連接器用途廣泛，本公司之連接器產品主要運用於電腦、行動通訊與數位週邊產品、網路、雲端產品等。

2.主要產品之產製過程

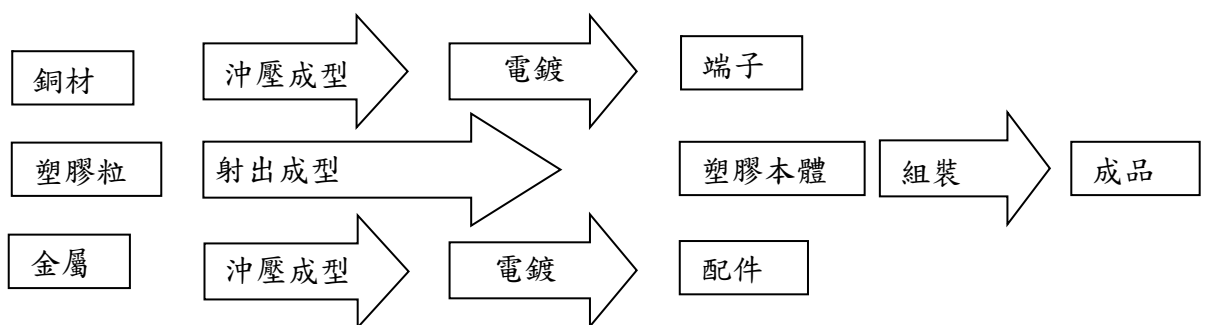

(三)主要原料之供應狀況

本公司產品之主要原料為銅料、塑膠料、電子料件、機構料件等大類，在國內及國外皆有合格的供應商供貨，且均採取二家以上合作，藉以維持品

質、交期的穩定及分散進貨過於集中之風險，並與供應商維持良好的合作關係及供貨模式，故供貨穩定性尚無疑慮。

(四)最近二年度任一年度中曾占進(銷)貨總額百分之十以上之客戶

1.最近二年度任一年度中占進貨總額百分之十以上之客戶

單位：新臺幣仟元

項目	109 年度				110 年度			
	名稱	金額	占全年度進貨淨額比率〔%〕	與發行人之關係	名稱	金額	占全年度進貨淨額比率〔%〕	與發行人之關係
1	碩頂精密	12,973	20.20%	無	碩頂精密	13,688	18.58%	無
2	其他	51,256	79.80%	無	其他	59,983	81.42%	無
	進貨淨額	64,229	100%	-	進貨淨額	73,671	100%	-

註1：列明最近二年度進貨總額百分之十以上之供應商名稱及其進貨金額與比例，但因契約約定不得揭露供應商名稱或交易對象為個人且非關係人者，得以代號為之。

變動原因說明：110年度營業額較109年度上升，進貨淨額因而有所增長。

2.最近二年度任一年度中占銷貨總額百分之十以上之客戶

單位：新臺幣仟元

項目	109 年度				110 年度			
	名稱	金額	占全年度銷貨淨額比率〔%〕	與發行人之關係	名稱	金額	占全年度銷貨淨額比率〔%〕	與發行人之關係
1	Z. F.	23,867	24.30%	無	Z. F.	2,757	2.49%	
2	A.D.	21,412	21.80%	無	A.D.	18,988	17.17%	
3	A.W.	20,453	20.83%	無	A.W.	10,299	9.31%	
4	T.F.	6,482	6.60%	無	T.F.	12,317	11.14%	
5	-	-	-	-	S.T.	30,200	27.31%	本公司之董事
6	其他	25,992	26.47%	無	其他	36,008	32.58%	
	銷貨淨額	98,206	100%	-	銷貨淨額	110,569	100%	100%

註1：列明最近二年度銷貨總額百分之十以上之供應商名稱及其進貨金額與比例，但因契約約定不得揭露供應商名稱或交易對象為個人且非關係人者，得以代號為之。

變動原因說明：連接器系列產品因應客需持續擴產調整，致 110 年營業收入較 109 年增加，另模組系列產品因電子零件與 IC 缺料等因素，致 110 年營業收入較 109 年減少。

(五)最近二年度生產量值：

單位：Kpcs/仟元

生產/量值 主要商品 (或部門別)	109 年度			110 年度		
	產能	產量	產值	產能	產量	產值
BTB 連接器	271,000	53,502	72,773	192,000	29,757	44,268
I/O	5,000	958	9,348	5,000	892	7,743
模組	40	43	31,049	40	40	21,086
其他	-	-	-	90,000	80,948	27,433
合計	276,040	54,503	113,171	287,040	111,637	100,530

變動分析說明: 110 年持續連接器的生產策略和庫存調整，致產量及產值降低，另新應用性產品加入銷售，致 I/O、模組系列產量及產值增加。

(六)最近二年度銷售量值

單位：Kpcs/仟元

銷售/量值 主要商品 (或部門別)	109 年度				110 年度			
	內銷		外銷		內銷		外銷	
	量	值	量	值	量	值	量	值
BTB 連接器	2,885	5,283	53,379	63,502	40,768	18,709	29,358	43,609
I/O	320	4,654	328	2,589	371	4,538	604	4,198
模組	40	21,419	-	-	40	21,088	-	-
代工	-	-	-	-	40,710	14,413	-	-
其他	1	759	-	-	4	2,364	71	1,650
合計	3,246	32,115	53,707	66,091	81,893	61,112	30,033	49,457

變動分析說明: 110 年持續市場價格競爭以及生產策略調整，致營收有所成長。

三、從業員工：

年度		109 年度	110 年度	111 年 3 月 31 日止
員 工 人 數	直 接 人 員	32	35	36
	間 接 人 員	54	53	53
	合 計	86	88	89
平 均 年 歲		40.9	40.07	40.14
平 均 服 務 年 資		4.88	4.05	4.11
學 歷 分 布 比 率	博 士	0%	0%	0 %
	碩 士	1.16%	3.41%	3.37%
	大 專	56.98%	52.27%	51.69%
	高 中	39.53%	42.05%	42.70%
	高 中 以 下	2.33%	2.27%	2.25%

四、環保支出資訊

- (一)依法令規定，應申領污染設施設置許可證或污染排放許可證或應繳納污染防治費用或應設立環保專責單位人員者，其中申領、繳納或設立情形之說明：不適用。
- (二)對防治環境污染主要設備之投資及其用途與可能產生效益：不適用。
- (三)最近二年度及截至年報刊印日止，公司改善環境污染之經過，其有污染糾紛事件者，並應說明其處理經過：無。
- (四)最近年度及截至年報刊印日止，因污染環境所遭受之損失（包括賠償及環境保護稽查結果違反環保法規事項，應列明處分日期、處分字號、違反法規條文、違反法規內容、處分內容），並揭露目前及未來可能發生之估計金額與因應措施，如無法合理估計者，應說明其無法合理估計之事實：本公司最近年度及截至年報刊印日止，並無因污染而受罰之情事。
- (五)目前污染狀況及其改善對公司盈餘、競爭地位及資本支出之影響及其未來二年度預計之重大環保資本支出：本公司目前無任何之污染情形，故無因環境保護所需之重大資本支出。

五、勞資關係

(一)列示公司各項福利措施、進修、訓練、退休制度與其實施狀況，以及勞資間之協議與各項員工權益維護措施情形

1.員工福利措施：

(1)本公司依法成立職工福利委員會，由各部門選舉代表組成，並定期開會辦理各項福利措施與活動，包括三節節金、婚喪喜慶補助金、員工旅遊活動、慶生、團體保險等。

(2)本公司依法規定為員工投保勞保、健保。

(3)除上述兩項外，本公司尚提供績效獎金、年終獎金及各項教育訓練課程等福利。

2.進修及訓練情形

本公司針對新進員工，給予職前訓練，協助新人提早進入狀況及熟悉公司環境。另提供訓練培育課程，以滿足不同區域員工之各種需求，包含專業職能、工程研發、管理才能、新人訓練、自我啓發及通識教育等，為強化學習效果，會依課程型態給予評核或實作測驗，藉此了解員工的狀況。本公司也提供多元學習環境，包含外部訓練課程、參與各項技術研討會及專題講座、內部訓練及 E-learning(線上教育訓練)學習協助員工發揮最大才能，激發潛能，攀上職涯高峰。

3.退休制度與實施狀況

(1)依規定提撥退休準備金(舊制)：

依勞基法及相關法令規定，本公司已成立勞工退休金準備監督委員會，已依規定提撥退休準備金，提存退休準備金至於政府指定之金融機構專戶儲存，以供本公司職工實際退休支領之用。

(2)勞工退休金個人專戶(新制)：

依 94 年 7 月 1 日起勞工退休金條例實行，員工得自由選擇新舊制，本公司並依照相關規定按月提繳員工工資之 6% 至勞工保險局個人退休金專戶。

4.勞資間協議與各項員工權益維護措施

本公司一向重視員工福利及照顧，勞資關係和諧，加以本公司重視員工意見，勞資間可透過內部溝通平台及電子郵件溝通意見，維持良好關係。

(二)說明最近年度及截至年報刊印日止，因勞資糾紛所遭受之損失(包括勞工檢查結果違反勞動基準法事項，應列明處分日期、處分字號、違反法規條文、違反法規內容、處分內容)，並揭露目前及未來可能發生之估計金額與因應措施，如無法合理估計者，應說明其無法合理估計之事實：無。

六、資通安全管理

(一)敘明資通安全風險管理架構、資通安全政策、具體管理方案及投入資通安全管理之資源等：

1.安全風險管理架構、資通安全政策

公司致力於營運作業流程電子化，期待達成資訊迅速、正確，以提高工作效率之目標。資訊系統的穩定性、安全性變得更為重要，目前責由資訊部負責相關資訊安全管理，若有異常，將直接通報總經理知悉，以降低可能面臨之風險。

2.具體管理方案

(1)穩定性：

執行異地備份，並更新伺服器，避免資訊系統不穩定，造成影響公司作業營運，影響產能等損失。

(2)安全性：

a.設備安全：打造合格的機房環境，避免機房環境異常及防止駭客入侵，造成資料及設備損害。

b.訊息安全：避免中毒等因素，造成資料遺失，做好資料備援，災難復原計劃。

c.機密安全：嚴密控管人員權限，避免資料外洩。

d.教育訓練：不定時提醒同仁有關資訊安全之注意事項。

3.投入資通安全管理之資源

(1)公司將成立資訊安全委員會，每年至少一次會議，擬定年度資安政策，並定期檢視資安執行狀況及檢討改善。

(2)稽核單位每年度至少進行一次稽核；且公司每年度實施風險內部控制制度自行評估作業，其中資訊循環內部控制自行評估作業，亦包括資通安全檢查控制。

(二)列明最近年度及截至年報刊印日止，因重大資通安全事件所遭受之損失、可能影響及因應措施，如無法合理估計者，應說明其無法合理估計之事實：無。

七、重要契約

至年報刊印日止，仍有效存續及最近年度到期之供銷契約、技術合作契約、工程契約、長期借款契約及其他足以影響股東權益之重要契約之當事人、主要內容、限制條款及契約起訖日期：

性質	當事人	契約起迄日期	主要內容	限制條款
租賃合約	和默食品科技股份有限公司	107.01.01- 113.06.30	辦公室及廠房 租賃	無

陸、財務概況

一、最近五年度簡明資產負債表及簡明綜合損益表

(一)簡明資產負債表-採用國際財務報導準則(合併)

單位：新臺幣仟元

項目	年度	最近五年度財務資料				
		106年	107年	108年	109年	110年
流動資產		159,839	143,655	79,877	170,927	207,230
不動產、廠房及設備		229,559	150,073	81,220	46,131	37,001
無形資產		3,462	2,925	3,886	3,446	8,743
其他資產		31,687	35,052	39,799	42,574	26,139
資產總額		424,547	331,705	204,782	263,078	279,113
流動負債	分配前	116,628	123,899	115,144	77,267	59,852
	分配後	116,628	123,899	115,144	77,267	59,852
非流動負債		-	-	18,333	9,480	6
其他負債		-	-	-	-	-
負債總額	分配前	116,628	123,899	133,477	86,747	59,858
	分配後	116,628	123,899	133,477	86,747	59,858
歸屬於母公司業主之權益		307,919	207,806	71,305	176,331	219,255
股本		252,350	282,350	282,350	360,350	409,970
資本公積		210,377	240,377	240,720	377,295	430,501
保留盈餘	分配前	(154,851)	(311,840)	(447,632)	(556,212)	(615,505)
	分配後	(154,851)	(311,840)	(447,632)	(556,212)	(615,505)
其他權益		43	(3,081)	(4,133)	(5,102)	(5,711)
庫藏股票		-	-	-	-	-
非控制權益		-	-	-	-	-
權益總額	分配前	307,919	207,806	71,305	176,331	219,255
	分配後	307,919	207,806	71,305	176,331	219,255

註：上列各年度之財務資料業經會計師查核簽證。

(二)簡明綜合損益表-採用國際財務報導準則(合併)

單位：新臺幣仟元/每股盈餘為新臺幣元

項目	最近五年度財務資料				
	106年	107年	108年	109年	110年
營業收入	361,846	226,817	157,699	98,206	110,569
營業毛利	(24,844)	(76,465)	(56,452)	(47,856)	(17,056)
營業損益	(99,552)	(151,187)	(151,730)	(118,960)	(74,376)
營業外收入及支出	(9,128)	1,955	16,375	10,382	15,083
稅前淨利	(108,680)	(149,232)	(135,355)	(108,578)	(59,293)
繼續營業單位 本期淨利	(108,680)	(149,232)	(135,355)	(108,578)	(59,293)
停業單位損益	-	-	-	-	-
本期淨利(損)	(108,624)	(156,989)	(135,355)	(108,580)	(59,293)
本期其他綜合損益 (稅後淨額)	(31)	(3,013)	(1,052)	(969)	(609)
本期綜合損益總額	(108,655)	(160,002)	(136,407)	(109,549)	(59,902)
淨利歸屬於 母公司業主	(108,624)	(156,989)	(135,355)	(108,580)	(59,293)
淨利歸屬於非控制 權益	-	-	-	-	-
綜合損益總額歸 於母公司業主	(108,655)	(160,002)	(136,407)	(109,549)	(59,902)
綜合損益總額歸 於非控制權益	-	-	-	-	-
每股盈餘	(4.30)	(5.87)	(4.79)	(3.51)	(1.50)

註：上列各年度之財務資料業經會計師查核簽證。

(三)簡明資產負債表-採用國際財務報導準則(個體)

單位：新臺幣仟元

項目	年度	最近五年度財務資料				
		106年	107年	108年	109年	110年
流動資產		157,732	141,253	78,057	169,023	205,718
不動產、廠房及設備		229,340	149,920	81,186	46,131	37,001
無形資產		3,462	2,925	3,886	3,446	8,743
其他資產		32,530	37,017	41,348	44,478	27,063
資產總額		423,064	331,115	204,477	263,078	278,525
流動負債	分配前	115,145	123,309	114,839	77,267	59,264
	分配後	115,145	123,309	114,839	77,267	59,264
非流動負債		-	-	18,333	9,480	6
其他負債		-	-	-	-	-
負債總額	分配前	115,145	123,309	133,172	86,747	59,270
	分配後	115,145	123,309	133,172	86,747	59,270
股本		252,350	282,350	282,350	360,350	409,970
資本公積		210,377	240,377	240,720	377,295	430,501
保留盈餘	分配前	(154,851)	(311,840)	(447,632)	(556,212)	(615,505)
	分配後	(154,851)	(311,840)	(447,632)	(556,212)	(615,505)
其他權益		43	(3,081)	(4,133)	(5,102)	(5,711)
累積換算調整數		-	-	-	-	-
少數股權		-	-	-	-	-
權益總額	分配前	307,919	207,806	71,305	176,331	219,255
	分配後	307,919	207,806	71,305	176,331	219,255

註：上列各年度之財務資料業經會計師查核簽證。

(四)簡明綜合損益表-採用國際財務報導準則(個體)

單位：新台幣仟元/每股盈餘為新臺幣元

項目	年度	最近五年度財務資料				
		106年	107年	108年	109年	110年
營業收入		361,846	226,817	157,699	98,206	110,569
營業毛利		(24,844)	(76,465)	(56,452)	(47,856)	(17,056)
營業損益		(100,047)	(152,293)	(151,628)	(118,888)	(73,372)
營業外收入及支出		(8,783)	2,628	16,273	10,308	14,079
稅前淨利		(108,830)	(149,665)	(135,355)	(108,580)	(59,293)
繼續營業單位 本期淨利		(108,830)	(149,665)	(135,355)	(108,580)	(59,293)
停業單位損益		-	-	-	-	-
本期淨利(損)		(108,624)	(156,989)	(135,355)	(108,580)	(59,293)
本期其他綜合損益 (稅後淨額)		(31)	(3,013)	(1,052)	(969)	(609)
本期綜合損益總額		(108,655)	(160,002)	(136,407)	(109,549)	(59,902)
每股盈餘		(4.30)	(5.87)	(4.79)	(3.51)	(1.5)

註：上列各年度之財務資料業經會計師查核簽證。

(五)最近五年度簽證會計師姓名及查核意見

簽證年度	會計師事務所	簽證會計師姓名	查核意見
106年度	資誠聯合會計師事務所	杜佩玲、王輝賢	無保留意見
107年度	資誠聯合會計師事務所	杜佩玲、陳晉昌(註1)	無保留意見
108年度	資誠聯合會計師事務所	杜佩玲、陳晉昌	無保留意見
109年度	資誠聯合會計師事務所	杜佩玲、陳晉昌	無保留意見
110年度	資誠聯合會計師事務所	吳郁隆、黃世鈞(註2)	無保留意見

註1：配合會計師事務所內部職務調整，故於107年度起財務報告查核簽證會計師由杜佩玲會計師及王輝賢會計師改為杜佩玲會計師及陳晉昌會計師。

註2：配合會計師事務所內部職務調整，故於110年度起財務報告查核簽證會計師由杜佩玲會計師及陳晉昌會計師改為吳郁隆會計師及黃世鈞會計師。

二、最近五年度財務分析

(一)合併財務分析-採用國際財務報導準則

年度 析項目		最近五年度財務分析				
		106年	107年	108年	109年	110年
財務結構	負債占資產比率%	27.47	37.35	65.18	32.97	21.45
	長期資金占不動產、廠房及設備比率%	127.41	118.03	79.36	227.46	379.70
償債能力	流動比率%	137.05	115.95	69.37	221.22	346.24
	速動比率%	102.62	90.92	43.02	183.53	299.88
	利息保障倍數	(289.59)	(192.81)	(153.51)	(71.39)	(326.59)
經營能力	應收款項週轉率(次)	3.94	3.46	4.82	4.42	3.29
	平均收現日數	93.63	105.49	75.72	82.57	110.94
	存貨週轉率(次)	9.61	9.00	7.64	5.31	4.71
	應付款項週轉率(次)	26.25	22.48	18.07	12.94	8.98
	平均銷貨日數	37.98	40.56	47.77	68.73	77.49
	不動產、廠房及設備週轉率(次)	1.31	1.09	1.09	1.01	1.59
	總資產週轉率(次)	0.79	0.60	0.59	0.42	0.41
獲利能力	資產報酬率(%)	(23.74)	(41.35)	(50.19)	(45.90)	(21.82)
	權益報酬率(%)	(29.99)	(60.88)	(96.99)	(87.69)	(29.98)
	稅前純益占實收資本比率(%)	(43.07)	(52.85)	(47.94)	(30.13)	(14.46)
	純益率(%)	(30.02)	(69.21)	(85.83)	(110.56)	(53.63)
	每股盈餘(元)	(4.30)	(5.87)	(4.79)	(3.51)	(1.50)
現金流量	現金流量比率(%)	10.65	(18.86)	(21.19)	(81.11)	(75.78)
	現金流量允當比率(%)	84.70	86.34	44.12	(47.84)	(213.75)
	現金再投資比率(%)	1.79	(3.55)	(3.88)	(10.08)	(7.39)
槓桿度	營運槓桿度	(1.41)	(0.43)	(0.11)	(0.14)	(0.38)
	財務槓桿度	1.00	0.99	0.99	0.99	1.00

請說明最近兩年度各項財務比率變動原因(若增減變動未達20%者可免分析):

- 1.負債佔資產比率、長期資金占不動產廠房及設備比率、流動比率、速動比率：主因係109年及110年度私募現金用以償還銀行借款及充實營運資金所致。
- 2.利息保障倍數：主因係110年中已無銀行借款，利息費用大幅減少所致。
- 3.應收帳款周轉率：主因係110年營收增加，致年底應收帳款增加，使周轉率降低，平均收款日數提高。
- 4.應付帳款周轉率：主因係擰節支出，致110年成本大幅下降所致。
- 5.不動產、廠房及設備週轉率週轉率：主係因110銷貨成長及處份部分固定資產所致。
- 6.資產報酬率、權益報酬率、稅前純益占實收資本比率、純益率、每股盈餘：主因係110年度營收成長及擰節支出，致本期淨損減少所致。
- 7.現金流量比率、現金流量允當比率、現金再投資比率：主係因110營運成長及擰節支出，致營運活動之現金流出減少所致。
- 8.營運槓桿度：主因係110年擰節支出及營業利益增加所致。

註1：上列各年度之財務資料業經會計師查核簽證。

註2：上列財務分析之計算公式說明：

1.財務結構

(1)負債占資產比率=負債總額/資產總額。

(2)長期資金占不動產、廠房及設備比率 = (權益總額 + 非流動負債) / 不動產、廠房及設備淨額。

2.償債能力

(1)流動比率 = 流動資產 / 流動負債。

(2)速動比率 = (流動資產 - 存貨 - 預付費用) / 流動負債。

(3)利息保障倍數 = 所得稅及利息費用前純益 / 本期利息支出。

3.經營能力

(1)應收款項(包括應收帳款與因營業而產生之應收票據)週轉率 = 銷貨淨額 / 各期平均應收款項(包括應收帳款與因營業而產生之應收票據)餘額。

(2)平均收現日數 = 365 / 應收款項週轉率。

(3)存貨週轉率 = 銷貨成本 / 平均存貨額。

(4)應付款項(包括應付帳款與因營業而產生之應付票據)週轉率 = 銷貨成本 / 各期平均應付款項(包括應付帳款與因營業而產生之應付票據)餘額。

(5)平均銷貨日數 = 365 / 存貨週轉率。

(6)不動產、廠房及設備週轉率 = 銷貨淨額 / 平均不動產、廠房及設備淨額。

(7)總資產週轉率 = 銷貨淨額 / 平均資產總額。

4.獲利能力

(1)資產報酬率 = [稅後損益 + 利息費用 × (1 - 稅率)] / 平均資產總額。

(2)權益報酬率 = 稅後損益 / 平均權益總額。

(3)純益率 = 稅後損益 / 銷貨淨額。

(4)每股盈餘 = (歸屬於母公司業主之損益 - 特別股股利) / 加權平均已發行股數。(註4)

5.現金流量

(1)現金流量比率 = 營業活動淨現金流量 / 流動負債。

(2)淨現金流量允當比率 = 最近五年度營業活動淨現金流量 / 最近五年度(資本支出 + 存貨增加額 + 現金股利)。

(3)現金再投資比率 = (營業活動淨現金流量 - 現金股利) / (不動產、廠房及設備毛額 + 長期投資 + 其他非流動資產 + 營運資金)。(註5)

6.槓桿度：

(1)營運槓桿度 = (營業收入淨額 - 變動營業成本及費用) / 營業利益(註6)。

(2)財務槓桿度 = 營業利益 / (營業利益 - 利息費用)。

註3：上開每股盈餘之計算公式，在衡量時應特別注意下列事項：

- 1.以加權平均普通股股數為準，而非以年底已發行股數為基礎。
- 2.凡有現金增資或庫藏股交易者，應考慮其流通期間，計算加權平均股數。
- 3.凡有盈餘轉增資或資本公積轉增資者，在計算以往年度及半年度之每股盈餘時，應按增資比例追溯調整，無庸考慮該增資之發行期間。
- 4.若特別股為不可轉換之累積特別股，其當年度股利（不論是否發放）應自稅後淨利減除、或增加稅後淨損。特別股若為非累積性質，在有稅後淨利之情況，特別股股利應自稅後淨利減除；如為虧損，則不必調整。

註4：現金流量分析在衡量時應特別注意下列事項：

- 1.營業活動淨現金流量係指現金流量表中營業活動淨現金流入數。
- 2.資本支出係指每年資本投資之現金流出數。
- 3.存貨增加數僅在期末餘額大於期初餘額時方予計入，若年底存貨減少，則以零計算。
- 4.現金股利包括普通股及特別股之現金股利。
- 5.不動產、廠房及設備毛額係指扣除累計折舊前之不動產、廠房及設備總額。

註5：發行人應將各項營業成本及營業費用依性質區分為固定及變動，如有涉及估計或主觀判斷，應注意其合理性並維持一致。

註6：公司股票為無面額或每股面額非屬新臺幣十元者，前開有關占實收資本比率計算，則改以資產負債表歸屬於母公司業主之權益比率計算之。

(二)個體財務分析-採用國際財務報導準則

分析項目		年度	最近五年度財務分析				
			106年	107年	108年	109年	110年
財務結構	負債占資產比率%		27.22	37.24	65.13	32.97	21.28
	長期資金占不動產、廠房及設備比率%		127.52	118.13	79.56	227.46	379.70
償債能力	流動比率%		136.99	114.55	67.97	218.75	347.12
	速動比率%		102.12	89.41	41.55	181.45	300.31
	利息保障倍數		(289.99)	(193.37)	(154.4)	(71.44)	(326.59)
經營能力	應收款項週轉率(次)		3.94	3.46	4.82	4.42	3.29
	平均收現日數		93.63	105.49	75.72	82.57	110.94
	存貨週轉率(次)		9.61	9.00	7.64	5.31	4.71
	應付款項週轉率(次)		26.25	22.48	18.07	12.94	8.98
	平均銷貨日數		37.98	40.56	47.77	68.74	77.49
	不動產、廠房及設備週轉率(次)		1.31	1.09	1.09	1.01	1.59
	總資產週轉率(次)		0.80	0.60	0.59	0.42	0.41
獲利能力	資產報酬率(%)		(23.82)	(41.46)	(50.27)	(45.91)	(21.84)
	權益報酬率(%)		(29.99)	(60.88)	(96.99)	(87.69)	(29.98)
	稅前純益占實收資本比率(%)		(43.13)	(53.01)	(47.94)	(30.13)	(14.46)
	純益率(%)		(30.02)	(69.21)	(85.83)	(110.56)	(53.63)
	每股盈餘(元)		(4.30)	(5.87)	(4.79)	(3.51)	(1.50)
現金流量	現金流量比率(%)		10.37	(19.18)	(21.16)	(81.22)	(75.88)
	現金流量允當比率(%)		84.86	86.48	43.62	(48.66)	(213.68)
	現金再投資比率(%)		1.72	(3.60)	(3.87)	(10.09)	(7.33)
槓桿度	營運槓桿度		(1.36)	(0.40)	(0.10)	(0.14)	(0.35)
	財務槓桿度		1.00	1.00	0.99	0.99	1.00

請說明最近兩年度各項財務比率變動原因(若增減變動未達 20% 者可免分析):

- 1.負債佔資產比率、長期資金占不動產廠房及設備比率、流動比率、速動比率：主因係 109 年及 110 年度私募現金用以償還銀行借款及充實營運資金所致。
- 2.利息保障倍數：主因係 110 年中已無銀行借款，利息費用大幅減少所致。
- 3.應收帳款周轉率:主因係 110 年營收增加，致年底應收帳款增加，使周轉率降低，平均收款日數提高。
- 4.應付帳款周轉率：主因係擰節支出，致 110 年成本大幅下降所致。
- 5.不動產、廠房及設備週轉率週轉率：主係因 110 銷貨成長及處份部分固定資產所致。
- 6.資產報酬率、權益報酬率、稅前純益占實收資本比率、純益率、每股盈餘：主因係 110 年度營收成長及擰節支出，致本期淨損減少所致。
- 7.現金流量比率、現金流量允當比率、現金再投資比率：主係因 110 營運成長及擰節支出，致營運活動之現金流出減少所致。
- 8.營運槓桿度:主因係 110 年擰節支出及營業利益增加所致。

註 1：上列各年度之財務資料業經會計師查核簽證。

註2：上列財務分析之計算公式說明：

1.財務結構

(1)負債占資產比率=負債總額/資產總額。

(2)長期資金占不動產、廠房及設備比率=(權益總額+非流動負債)/不動產、廠房及設備淨額。

2.償債能力

(1)流動比率=流動資產/流動負債。

(2)速動比率=(流動資產-存貨-預付費用)/流動負債。

(3)利息保障倍數=所得稅及利息費用前純益/本期利息支出。

3.經營能力

(1)應收款項(包括應收帳款與因營業而產生之應收票據)週轉率=銷貨淨額/各期平均應收款項(包括應收帳款與因營業而產生之應收票據)餘額。

(2)平均收現日數=365/應收款項週轉率。

(3)存貨週轉率=銷貨成本/平均存貨額。

(4)應付款項(包括應付帳款與因營業而產生之應付票據)週轉率=銷貨成本/各期平均應付款項(包括應付帳款與因營業而產生之應付票據)餘額。

(5)平均銷貨日數=365/存貨週轉率。

(6)不動產、廠房及設備週轉率=銷貨淨額/平均不動產、廠房及設備淨額。

(7)總資產週轉率=銷貨淨額/平均資產總額。

4.獲利能力

(1)資產報酬率=[稅後損益+利息費用×(1-稅率)]/平均資產總額。

(2)權益報酬率=稅後損益/平均權益總額。

(3)純益率=稅後損益/銷貨淨額。

(4)每股盈餘=(歸屬於母公司業主之損益-特別股股利)/加權平均已發行股數。(註4)

5.現金流量

(1)現金流量比率=營業活動淨現金流量/流動負債。

(2)淨現金流量允當比率=最近五年度營業活動淨現金流量/最近五年度(資本支出+存貨增加額+現金股利)。

(3)現金再投資比率=(營業活動淨現金流量-現金股利)/(不動產、廠房及設備毛額+長期投資+其他非流動資產+營運資金)。(註5)

6.槓桿度：

(1)營運槓桿度=(營業收入淨額-變動營業成本及費用)/營業利益(註6)。

(2)財務槓桿度=營業利益/(營業利益-利息費用)。

註3：上開每股盈餘之計算公式，在衡量時應特別注意下列事項：

1.以加權平均普通股股數為準，而非以年底已發行股數為基礎。

2.凡有現金增資或庫藏股交易者，應考慮其流通期間，計算加權平均股數。

3.凡有盈餘轉增資或資本公積轉增資者，在計算以往年度及半年度之每股盈餘時，應按增資比例追溯調整，無庸考慮該增資之發行期間。

4.若特別股為不可轉換之累積特別股，其當年度股利(不論是否發放)應自稅後淨利減除、或增加稅後淨損。特別股若為非累積性質，在有稅後淨利之情況，特別股股利應自稅後淨利減除；如為虧損，則不必調整。

註4：現金流量分析在衡量時應特別注意下列事項：

1.營業活動淨現金流量係指現金流量表中營業活動淨現金流入數。

2.資本支出係指每年資本投資之現金流出數。

3.存貨增加數僅在期末餘額大於期初餘額時方予計入，若年底存貨減少，則以零計算。

4.現金股利包括普通股及特別股之現金股利。

5.不動產、廠房及設備毛額係指扣除累計折舊前之不動產、廠房及設備總額。

註5：發行人應將各項營業成本及營業費用依性質區分為固定及變動，如有涉及估計或主觀判斷，應注意其合理性並維持一致。

註6：公司股票為無面額或每股面額非屬新臺幣十元者，前開有關占實收資本比率計算，則改以資產負債表歸屬於母公司業主之權益比率計算之。

三、最近年度財務報告之審計委員會審查報告

審計委員會審查報告書

董事會造具本公司民國一一〇年度營業報告書、財務報告及盈虧撥補議案，其中財務報告業經委託資誠聯合會計師事務所吳郁隆會計師及黃世鈞會計師查核完竣，並出具查核報告。上述營業報告書、財務報告及盈虧撥補議案經本審計委員會查核，認為尚無不符，爰依證券交易法第十四條之四及公司法第二百一十九條之規定，繕具報告書，敬請 鑒核。

此致

岱煒科技股份有限公司一一一年股東常會

審計委員會召集人：邱寶桂 

中 華 民 國 111 年 3 月 16 日

四、最近年度財務報表：

請參閱第 95 頁至第 139 頁。

五、最近年度經會計師查核簽證之公司個體財務報告：

請參閱第 140 頁至第 182 頁。

六、公司及其關係企業最近年度及截至年報刊印日止，如有發生財務週轉困難情事，應列明其對本公司財務狀況之影響：無。

柒、財務狀況及經營結果之檢討分析與風險事項

一、財務狀況

(一)最近二年度資產、負債及權益變動情形之分析說明

採用國際財務報導準則(合併)

單位：新臺幣仟元

項目	年度	109 年度	110 年度	增(減)變動	
		金額	金額	金額	%
流動資產		170,927	207,230	36,303	21.24
不動產、廠房及設備		46,131	37,001	(9,130)	(19.79)
使用權資產		19,628	8,950	(10,678)	(54.40)
無形資產		3,446	8,743	5,297	153.71
其他資產		22,946	17,189	(5,757)	(25.09)
資產總額		263,078	279,113	16,035	6.10
流動負債		77,267	59,852	(17,415)	(22.54)
非流動負債		9,480	6	(9,474)	(99.94)
其他負債		-	-	-	-
負債總額		86,747	59,858	(26,889)	(31.00)
歸屬於母公司業主之權益		176,331	219,255	42,924	24.34
股本		360,350	409,970	49,620	13.77
資本公積		377,295	430,501	53,206	14.10
保留盈餘		(556,212)	(615,505)	(59,293)	10.66
其他權益		(5,102)	(5,711)	(609)	11.94
庫藏股票		-	-	-	-
非控制權益		-	-	-	-
權益分配前		176,331	219,255	42,924	24.34
總額分配後		176,331	219,255	42,924	24.34

重要變動項目(前後期變動達 20%以上，且變動金額達新臺幣一仟萬元以上者)之主要原因及其影響分析如下：

- 1.流動資產、歸屬母公司業主權益、股本、資本公積、權益總額增加：主因係 110 年私募現增所致。
- 2.使用權資產減少：主因係 110 年民權廠租賃資產折舊持續攤提所致。
- 3.流動負債、負債總額減少：主因係 110 年私募現金償還借款所致。
- 4.累積虧損增加：主因係 110 年度仍為本期淨損所致。

(二)對公司可能影響：無顯著影響。

(三)未來因應計劃：不適用。

二、財務績效

(一)最近二年度營業收入、營業純益及稅前純益變動情形之分析說明
採用國際財務報導準則(合併)

單位：新臺幣仟元

年度 項目	109 年度	110 年度	增(減)變動	
	金額	金額	金額	%
營業收入	98,206	110,569	12,363	12.59
營業成本	146,062	127,625	(18,437)	(12.62)
營業毛利(損)	(47,856)	(17,056)	30,800	(64.36)
營業費用	71,104	57,320	(13,784)	(19.39)
營業淨利(損)	(118,960)	(74,376)	44,584	(37.48)
營業外收入及支出	10,382	15,083	4,701	45.28
稅前淨利(損)	(108,578)	(59,293)	49,285	(45.39)
所得稅費用	(2)	0	2	100.00
稅後淨利(損)	(108,580)	(59,293)	49,287	(45.39)
其他綜合(損)益	(969)	(609)	360	(37.15)
綜合(損)益總額	(109,549)	(59,902)	49,647	(45.32)

重大變動項目說明(前後期變動達 20%以上，且變動金額達新臺幣壹仟萬元以上者)之主要原因及其影響分析如下：
營業收入增加、營業成本及費用減少、營業毛損及本期淨損減少：主係 110 年度持續開發新產品、積極拓展業務及擲節成本及費用支出所致。

(二)預期未來一年度銷售數量與其依據：本公司依過去經營績效及未來營運發展訂定銷售目標，並視市場需求情形，提升客戶涵蓋率及擴大市場佔有率，預期訂單仍將持續成長以提升公司獲利能力。

(三)對公司未來財務業務之可能影響：無顯著影響。

(四)未來因應計劃：不適用。

三、現金流量

(一)最近年度現金流量變動之分析說明

單位：新臺幣仟元

項目	年度	109 年度	110 年度	增(減)變動	
		金額	金額	金額	%
營業活動流入(出)		(62,670)	(45,354)	17,316	(27.63)
投資活動流入(出)		(27,946)	(74,603)	(46,657)	166.95
融資活動流入(出)		175,463	65,827	(109,636)	(62.48)
淨現金流入(出)		84,847	(54,130)	(138,977)	(163.80)

重要變動項目之主要原因及其影響分析如下：

- 營業活動流出減少：主係 110 年營收成長所致。
- 投資活動流出增加：主係 110 年將三個月以上到期之定存單增加，及購置電腦軟體所致。
- 融資活動流入減少：主係 109 年私募總現增股款較 110 高所致。
- 淨現金流出：主係 109 年私募總現增股款較 110 高所致。

(二)流動性不足之改善計畫：無現金流動性不足之情形。

(三)未來一年(111 年度)現金流動性分析：

單位：新臺幣仟元

期初現金及約 當現金餘額 (1)	預計全年現 金流入數 (2)	預計全年現 金流出數 (3)	期末現金餘 額 (1)+(2)-(3)	現金不足額之補救措施	
				投資計畫	理財計畫
44,918	185,302	(163,694)	66,526	-	-

未來一年(111 年度)現金流動性分析：

預計全年現金流入數：係預計未來一年之營收收現金額。

預計全年現金流出數：預計未來一年之成本及費用付現金額。

四、最近年度重大資本支出對財務業務之影響：無。

五、最近年度轉投資政策、其獲利或虧損之主要原因、改善計畫及未來一年投資計畫

(一)最近年度轉投資政策：

本公司主因業務銷售發展需求而進行海外轉投資，事業之財務業務管理政策，係以本公司內部控制制度之相關管理辦法為主軸，作為管理海外轉投資事業財務業務之依據，並依「對子公司監督與管理作業辦法」作為轉投資事業經營管理之依循規範，執行對轉投資事業之監督及管理作業。

(二)最近年度轉投資獲利或虧損之主要原因及改善計畫：

110年12月31日/單位：新臺幣仟元

轉投資公司	持股比例 (%)	110/12/31 投資金額	投資 政策	本期認列 投資損益	獲利或虧損 主要原因	改善計畫
Top Will International Limited	100%	2,999	投資 事業	(971)	主要係認列 子公司投資 損失	-
深圳岱桓貿易有 限公司	100%	2,486	銷售 服務	(917)	為開發中國 市場，產生 營業虧損	-

(三)未來一年投資計畫：無。

六、風險事項

(一)利率、匯率變動、通貨膨脹情形對公司損益之影響及未來因應措施

單位：新臺幣仟元；%

年度 項目	109年	佔營收比重	110年	佔營收比重
利息收入	51	0.05%	365	0.33%
利息費用	1,500	1.53%	181	0.16%
兌換(損)益	(2,789)	(2.84%)	(671)	(0.61%)

1.利率變動

本公司109年度及110年度利息收入分別為51仟元及365仟元，占營收比率分別為0.05%及0.33%，而109年度及110年度利息支出分別為1,500仟元及181仟元，占營收比率分別為1.53%及0.16%。

本公司與往來銀行維持良好關係，俾利取得較低成本之資金，以降低利息支出。未來將視利率變動適時予以調整資金運用情形，藉以降低利率變動對本公司損益產生之影響。

2.匯率變動

本公司109年度及110年度兌換(損)益占營業收入之比例分別為(2.84%)及(0.61%)，匯率變化對於本公司營收及營運影響不大。本公司之銷貨之交易主要係以美元計價，兌換損益金額主要受到市場匯率波動影響，在外幣資金管理上採穩健保守原則，為有效降低匯率變動對營收及獲利之影響，除以

掌握匯率走勢與往來銀行之外匯部門保持密切聯繫，以充分掌握市場資訊，視公司資金需求情形、往來銀行所提供之資料、國際金融資訊予以掌控匯率變動情形，決定外幣兌換時機，進行外幣部位管理，降低匯率變動所造成之影響。

3. 通貨膨脹

本公司尚未因通貨膨脹而產生重大影響，平時與供應商保持密切且良好之互動關係，並隨時注意市場價格之變動，進銷價格隨市場波動而隨時因應調整，以降低通貨膨脹變動之影響。

(二) 從事高風險、高槓桿投資、資金貸與他人、背書保證及衍生性商品交易之政策、獲利或虧損之主要原因及未來因應措施

1. 本公司專注本業經營，最近年度及截至年報刊印日止並無從事高風險、高槓桿投資業務及背書保證之情事。
2. 本公司已訂定「取得或處分資產處理辦法」、「背書保證管理作業辦法」、「資金貸與他人管理作業辦法」等，作為本公司及各子公司從事相關行為之遵循依據。截至公開發行說明書刊印日止，皆依據上述所訂定之政策及因應措施辦理。
3. 本公司之財務避險策略係以達成規避匯率波動風險為目的，有關衍生性商品交易按本公司訂定之「取得或處分資產處理辦法」執行，並於財務報表中充分揭露。

(三) 未來研發計畫及預計投入之研發費用

本公司近年來在各項產品領域有不錯的研發成果，研究發展重心包括新產品、設備及新技術開發，其中新產品之開發包括下列幾大類別：

- 1、RF Board to Board Connector 此專案取得並通過經濟部科技研究發展專案 5G 毫米波 RF BTB 高頻連接器計劃，應用於 5G 智慧型手機、平板電腦、Ultrabook、網通及資訊家電設備等產品。
- 2、Ultra-small 極精密 Board to Board Connector，節省 20% 以上的板上空間，為功能與效能寸土寸金的 TWS 及各種穿戴式裝置，提供了最佳的解決方案。
- 3、大電流與訊號傳輸整合型 Board to Board Connector，讓客戶在電子菸與相機等各種模組的設計上，有更多的彈性更好的效果。
- 4、醫療領域是另一發展的主軸，計劃將先取得 ISO13485 的醫療認證體系，繼而採用擅長的 Insert Molding 製程導入醫療器械之新產品。

(四) 國內外重要政策及法律變動對公司財務業務之影響及因應措施

本公司營運依循國內外相關法令及規範執行，對財務業務尚無顯著之影

響，本公司人員亦隨時收集相關政策及法律之變動資訊，提供管理階層參考。因此重要政策及法律變動，均能有效掌控，並積極採取必要因應措施，以降低不利之影響。

(五)科技改變（包括資通安全風險）及產業變化對公司財務業務之影響及因應措施

公司致力於營運作業流程電子化，期待達成資訊迅速、正確，以提高工作效率之目標。資訊系統的穩定性、安全性變得更為重要，目前責由資訊部負責相關資訊安全管理，若有異常，將直接通報總經理知悉，以降低可能面臨之風險。

電子零件產業朝向體積縮小、效率提升、功能增強的趨勢走向，本公司除適時調整產品策略、開發利基性新產品、改善生產製程及不斷提升研發技術能力外，並配合良好之經營管理制度、成本控制及資金調度做整體資源的有效運用，以強化競爭優勢，使企業穩定成長，因此科技改變及產業變化對公司財務業務不致造成重大影響。截至目前為止，本公司尚無科技改變及產業變化而對公司財務業務造成重大影響之情事。

(六)企業形象改變對企業危機管理之影響及因應措施：

本公司一向秉持專業誠信、穩健踏實的經營原則，重視企業形象和風險控管，最近年度及截至公開發行說明書刊印日止，並無企業形象改變造成危機管理之情事。

(七)進行併購之預期效益、可能風險及因應措施：無。

(八)擴充廠房之預期效益、可能風險及因應措施：無。

(九)進貨或銷貨集中所面臨之風險及因應措施

1.進貨：本公司產品都是自製，主要原料為銅料、塑膠料、電子料件、機構料件等大類，平均都有二家以上的供應商可以供貨，並與供應商相互間建立良好的合作關係，因此沒有缺料之疑慮，原料的泛用性很廣，所以也不會有價格壟斷的風險。

2.銷貨：

A.銷貨集中風險：本公司持續調整銷售策略增加產品品項，並積極開發新客戶，致力於降低銷貨集中之風險。

B.因應措施：本公司仍持續提升營運規模和擴增產品項目，增加市場競爭力及客戶群。

(十)董事、監察人或持股超過百分之十之大股東，股權之大量移轉或更換對公司之影響、風險及因應措施：最近兩年度截至年報刊印日止，本公司董事或持股超過百分之十之大股東，並無股權大量移轉或更換而對公司財務業務有重大影響之情事。

(十一)經營權之改變對公司之影響、風險及因應措施：無。

(十二)訴訟或非訟事件，應列明公司及公司董事、監察人、總經理、實質負責人、持股比例超過百分之十之大股東及從屬公司已判決確定或尚在繫屬中之重大訴訟、非訟或行政爭訟事件，其結果可能對股東權益或證券價格有重大影響者，應揭露其系爭事實、標的金額、訴訟開始日期、主要涉訟當事人及截至年報刊印日止之處理情形：無。

(十三)其他重要風險及因應措施：無。

七、其他重要事項：無。

捌、特別記載事項

一、關係企業相關資料

(一)關係企業合併營業報告書

1.關係企業組織圖

110年12月31日



註：上述關係企業並未持有本公司之股票

2.各關係企業之名稱、設立日期、地址、實收資本額及主要營業項目

110年12月31日

單位：新臺幣仟元

企業名稱	設立日期	地址	實收資本額	主要營業或生產項目
Top Will International Limited	102/08	306 Victoria House, Victoria, Mahe, Seychelles	2,999	投資事業
深圳岱桓貿易有限公司	103/02	深圳市龙华区民治街道创业花园 194-198 栋 902 室	2,486	銷售服務

3.推定為有控制與從屬關係者應揭露事項：無。

4. 整體關係企業經營業務所涵蓋之行為及往來分工情形：

企業名稱	主要營業或生產項目	主要營業或生產項目
Top Will International Limited	投資事業	控股公司
深圳岱桓貿易有限公司	銷售服務	大陸地區之銷售據點

5. 各關係企業董事、監察人與總經理資料

110年12月31日

單位：股

企業名稱	職稱	姓名或代表人	持有股份	
			股數	持股比例
Top Will International Limited	董事長	林宜德	100,000	100%
深圳岱桓貿易有限公司	董事長	林宜修	係有限公司	100%

6. 各關係企業營運概況

110年12月31日

單位：新臺幣仟元

企業名稱	資本額	資產 總值	負債 總額	淨值	營業 收入	營業 利益	本期 損益 (稅後)
Top Will International Limited	2,999	924	0	924	0	(54)	(971)
深圳岱桓貿易有限公司	2,486	1,658	603	724	2,857	(950)	(917)

(二) 關係企業合併財務報表：

本公司民國110年度(自110年1月1日至110年12月31日止)依「關係企業合併營業報告書關係企業合併財務報表及關係報告書編製準則」應納入編製關係企業合併財務報表之公司與依國際財務報導準則第十號應納入編製母子公司合併財務報表之公司均相同，且關係企業合併財務報表所應揭露相關資訊於前揭母子公司合併財務報表中均已揭露，爰不再另行編製關係企業合併財務報表。

(三) 關係報告書：請參閱本公司財務報表與前述資訊。

二、最近年度及截至年報刊印日止，私募有價證券辦理情形：

項 目	第 1 次私募 發放日期:109 年 11 月 11 日	第 2 次私募 發放日期:110 年 05 月 14 日																				
私募有價證券種類	普通股	普通股																				
股東會通過日期與數額	本公司經 109 年第一次股東臨時會(民國 109 年 08 月 31 日)決議通過辦理私募普通股，發行不超過 12,000,000 股之普通股，每股面額為新台幣 10 元整，並於決議之日起一年內分一~五次辦理。	本公司經 109 年第一次股東臨時會(民國 109 年 08 月 31 日)決議通過辦理私募普通股，發行不超過 12,000,000 股之普通股，每股面額為新台幣 10 元整，並於決議之日起一年內分一~五次辦理。																				
價格訂定之依據及合理性	以定價日前三十個營業日興櫃股票電腦議價點選系統內該興櫃股票普通股之每一營業日成交金額之總和除以每一營業日成交股數之總和計算，並扣除無償配股除權及配息，疊加回減資反除權後之股價為新台幣 54.9 元；或定價日前最近期經會計師查核簽證或核閱之財務報告顯示之每股淨值為新台幣 1.63 元； 以上列二基準計算價格較高者，為參考價格，以不低於參考價格之三成且不低於 20 元(上次現增價格)：本公司以 109 年 09 月 22 日為定價基準日，依上述定價方式計算，本次私募之參考價格為每股 54.9 元。	以定價日前三十個營業日興櫃股票電腦議價點選系統內該興櫃股票普通股之每一營業日成交金額之總和除以每一營業日成交股數之總和計算，並扣除無償配股除權及配息，疊加回減資反除權後之股價為新台幣 40 元；或定價日前最近期經會計師查核簽證或核閱之財務報告顯示之每股淨值為新台幣 4.89 元； 以上列二基準計算價格較高者，為參考價格，以不低於參考價格之三成且不低於 20 元(上次現增價格)：本公司以 110 年 03 月 30 日為定價基準日，依上述定價方式計算，本次私募之參考價格為每股 40 元。																				
特定人選擇之方式	符合證券交易法第 43 條之 6 及及公開發行公司辦理私募有價證券應注意事項第四條第二款規定之策略性投資人為限。	符合證券交易法第 43 條之 6 及及公開發行公司辦理私募有價證券應注意事項第四條第二款規定之策略性投資人為限。																				
辦理私募之必要理由	為因應公司長期發展所需而引進之策略性合作夥伴，且考量私募方式相對具迅速簡便之時效性，及私募有價證券受限於三年內不得自由轉讓之限制規定，將可更為確保公司與策略性合作夥伴間之長期合作關係，故不採用公開募集而擬以私募方式發行有價證券。	為因應公司長期發展所需而引進之策略性合作夥伴，且考量私募方式相對具迅速簡便之時效性，及私募有價證券受限於三年內不得自由轉讓之限制規定，將可更為確保公司與策略性合作夥伴間之長期合作關係，故不採用公開募集而擬以私募方式發行有價證券。																				
價款繳納完成日期	109 年 9 月 30 日	110 年 04 月 07 日																				
應募人資料	<table border="1"> <thead> <tr> <th>私募對象 (註 5)</th> <th>資格條件 (註 6)</th> <th>認購數量</th> <th>與公司關係</th> <th>參與公司經營情形</th> </tr> </thead> <tbody> <tr> <td>宣德科技股份有限公司</td> <td>證券交易法第 43 條之 6 第 1 項第 2 款</td> <td>5,800,000</td> <td>本公司股東</td> <td>110 股東會改選取得一席董事</td> </tr> </tbody> </table>	私募對象 (註 5)	資格條件 (註 6)	認購數量	與公司關係	參與公司經營情形	宣德科技股份有限公司	證券交易法第 43 條之 6 第 1 項第 2 款	5,800,000	本公司股東	110 股東會改選取得一席董事	<table border="1"> <thead> <tr> <th>私募對象 (註 5)</th> <th>資格條件 (註 6)</th> <th>認購數量</th> <th>與公司關係</th> <th>參與公司經營情形</th> </tr> </thead> <tbody> <tr> <td>安橋亞洲成長資產管理(股)公司</td> <td>證券交易法第 43 條之 6 第 1 項第 2 款</td> <td>4,700,000</td> <td>無</td> <td>無</td> </tr> </tbody> </table>	私募對象 (註 5)	資格條件 (註 6)	認購數量	與公司關係	參與公司經營情形	安橋亞洲成長資產管理(股)公司	證券交易法第 43 條之 6 第 1 項第 2 款	4,700,000	無	無
私募對象 (註 5)	資格條件 (註 6)	認購數量	與公司關係	參與公司經營情形																		
宣德科技股份有限公司	證券交易法第 43 條之 6 第 1 項第 2 款	5,800,000	本公司股東	110 股東會改選取得一席董事																		
私募對象 (註 5)	資格條件 (註 6)	認購數量	與公司關係	參與公司經營情形																		
安橋亞洲成長資產管理(股)公司	證券交易法第 43 條之 6 第 1 項第 2 款	4,700,000	無	無																		
實際認購(或轉換)價格	新台幣 30 元。	新台幣 21 元。																				
實際認購(或轉換)價格與參考價格差異	實際認購高於參考價格 54.9 元之三成(16.47)。	實際認購高於參考價格 40 元之三成(12)。																				
辦理私募對股東權益影響(如:造成累積虧損增加...)	強化本公司競爭力、提升營運效能及達到節省利息之效益，對股東權益亦將有正面助益。	強化本公司競爭力、提升營運效能及達到節省利息之效益，對股東權益亦將有正面助益。																				
私募資金運用情形及計畫執行進度	本次私募資金 81,500,000 用以充實營運資金、92,500,000 用以償還銀行借款，皆 100%執行完畢，並依規定輸入公開資訊觀測申報資金運用情形及計畫執行進度。	本次私募資金已使用 24,220,363(截至 111/3/31 日止)用以充實營運資金，已執行 24.54%，並依規定輸入公開資訊觀測申報資金運用情形及計畫執行進度。																				
私募效益顯現情形	充實營運資金後，讓公司資金運用更加靈活；償還部份銀行借款後，財務結構更加健全。	充實營運資金後，讓公司資金運用更加靈活；償還部份銀行借款後，財務結構更加健全。																				

三、最近年度及截至年報刊印日止，子公司持有或處分本公司股票情形：無。

四、其他必要補充說明事項：無。

五、最近年度及截至年報刊印日止，如發生證券交易法第三十六條第三項第二款所定對股東權益或證券價格有重大影響之事項：

- (一) 本公司原由董事長林宜修先生兼任總經理，為強化公司治理，於110年3月4日經董事會決議聘任陳和昌先生接任總經理，陳和昌先生曾任宣德科技股份有限公司處長18年，具備本公司所需之產業營運及管理經驗，經本公司評估此項變動對本公司之股東權益及證券價格並無影響。
- (二) 考量公司未來發展方向(就近服務大陸地區的手機/TWS市場)，擬取消民國109年11月16日董事會通過孫公司深圳岱桓貿易有限公司(以下簡稱深圳岱桓)結束營業並辦理解散清算；後續辦理深圳岱桓之遷址及改派負責人乙案。另考量稅務規劃，本公司擬向100%子公司TOP WILL INTERNATIONAL(以下簡稱TOP WILL)購買其100%持有深圳岱桓貿易有限公司全數股權，待股權移轉完成後，TOP WILL將進行清算解散。本次投資架構調整對本公司整體之合併損益並無影響，調整前後之持股比例不變，經本公司評估此項變動對本公司之股東權益及證券價格並無影響。
- (三) 原董事長林宜修因身體因素及個人生涯規劃請辭董事長職務，於110年8月10日經董事會決議，由宣德科技(股)公司代表人蔡鎮隆擔任董事長一職，林宜修先生雖辭任董事長乙職，惟仍擔任本公司之董事職務，協助本公司持續發展，新任董事長蔡鎮隆先生為宣德科技(股)公司董事長，具備本公司所需之產業營運及管理經驗，本公司評估此項變動對本公司之股東權益及證券價格並無影響。
- (四) 本公司因主辦輔導推薦證券商永豐金證券股份有限公司申請辭任，致僅餘兩家協辦輔導推薦證券商元大證券股份有限公司及群益金鼎證券股份有限公司，櫃檯買賣中心已依規定於110年8月3日公告，自110年8月10日起停止其普通股股票在證券商營業處所買賣。今因元大證券股份有限公司及群益金鼎證券股份有限公司申請辭任，致本公司無輔導推薦證券商，核有櫃檯買賣中心證券商營業處所買賣興櫃股票審查準則第40條第1項第3款之情事，依規定自110年9月1日起終止其興櫃一般板股票在證券商營業處所買賣，惟本公司仍為公開發行公司，經本公司評估此變動對本公司之股東權益並無重大影響。



會計師查核報告

(111)財審報字第 21003547 號

岱煒科技股份有限公司 公鑒：

查核意見

岱煒科技股份有限公司及子公司(以下簡稱岱煒集團)民國 110 年及 109 年 12 月 31 日之合併資產負債表，暨民國 110 年及 109 年 1 月 1 日至 12 月 31 日之合併綜合損益表、合併權益變動表及合併現金流量表，以及財務報表附註(包括重大會計政策彙總)，業經本會計師查核竣事。

依本會計師之意見，上開合併財務報表在所有重大方面係依照證券發行人財務報告編製準則暨金融監督管理委員會認可之國際財務報導準則、國際會計準則、解釋及解釋公告編製，足以允當表達岱煒集團民國 110 年及 109 年 12 月 31 日之合併財務狀況，暨民國 110 年及 109 年 1 月 1 日至 12 月 31 日之合併財務績效及合併現金流量。

查核意見之基礎

本會計師係依照會計師查核簽證財務報表規則及中華民國一般公認審計準則執行查核工作。本會計師於該等準則下之責任將於會計師查核合併財務報表之責任段進一步說明。本會計師所隸屬事務所受獨立性規範之人員已依中華民國會計師職業道德規範，與岱煒集團保持超然獨立，並履行該規範之其他責任。本會計師相信已取得足夠及適切之查核證據，以作為表示查核意見之基礎。

其他事項 - 個體財務報表

岱煒科技股份有限公司已編製民國 110 年度及 109 年度個體財務報表，並經本會計師出具無保留意見之查核報告在案，備供參考。

管理階層與治理單位對合併財務報表之責任

管理階層之責任係依照證券發行人財務報告編製準則暨金融監督管理委員會認可之國際財務報導準則、國際會計準則、解釋及解釋公告編製允當表達之合併財務報表，且維持與合併財務報表編製有關之必要內部控制，以確保合併財務報表未存有導因於舞弊或錯誤之重大不實表達。

於編製合併財務報表時，管理階層之責任亦包括評估岱煒集團繼續經營之能力、相關事項之揭露，以及繼續經營會計基礎之採用，除非管理階層意圖清算岱煒集團或停止營業，或除清算或停業外別無實際可行之其他方案。

岱煒集團之治理單位負有監督財務報導流程之責任。

會計師查核合併財務報表之責任

本會計師查核合併財務報表之目的，係對合併財務報表整體是否存有導因於舞弊或錯誤之重大不實表達取得合理確信，並出具查核報告。合理確信係高度確信，惟依照中華民國一般公認審計準則執行之查核工作無法保證必能偵出合併財務報表存有之重大不實表達。不實表達可能導因於舞弊或錯誤。如不實表達之個別金額或彙總數可合理預期將影響合併財務報表使用者所作之經濟決策，則被認為具有重大性。

本會計師依照中華民國一般公認審計準則查核時，運用專業判斷並保持專業上之懷疑。本會計師亦執行下列工作：

1. 辨認並評估合併財務報表導因於舞弊或錯誤之重大不實表達風險；對所評估之風險設計及執行適當之因應對策；並取得足夠及適切之查核證據以作為查核意見之基礎。因舞弊可能涉及共謀、偽造、故意遺漏、不實聲明或踰越內部控制，故未偵出導因於舞弊之重大不實表達之風險高於導因於錯誤者。
2. 對與查核攸關之內部控制取得必要之瞭解，以設計當時情況下適當之查核程序，惟其目的非對岱煒集團內部控制之有效性表示意見。
3. 評估管理階層所採用會計政策之適當性，及其所作會計估計與相關揭露之合理性。
4. 依據所取得之查核證據，對管理階層採用繼續經營會計基礎之適當性，以及使岱煒集團繼續經營之能力可能產生重大疑慮之事件或情況是否存在重大不確定性，作出結論。本會計師若認為該等事件或情況存在重大不確定性，則須於查核報告中提醒合併財務報表使用者注意合併財務報表之相關揭露，或於該等揭露係屬不適當時修正查核意見。本會計師之結論係以截至查核報告日所取得之查核證據為基礎。惟未來事件或情況可能導致岱煒集團不再具有繼續經營之能力。
5. 評估合併財務報表（包括相關附註）之整體表達、結構及內容，以及合併財務報表是否允當表達相關交易及事件。
6. 對於集團內組成個體之財務資訊取得足夠及適切之查核證據，以對合併財務報表表示意見。本會計師負責集團查核案件之指導、監督及執行，並負責形成合併財務報表之查核意見。



資誠

本會計師與治理單位溝通之事項，包括所規劃之查核範圍及時間，以及重大查核發現（包括於查核過程中所辨認之內部控制顯著缺失）。

本會計師從與治理單位溝通之事項中，決定對岱煒集團民國 110 年度合併財務報表查核之關鍵查核事項。本會計師於查核報告中敘明該等事項，除非法令不允許公開揭露特定事項，或在極罕見情況下，本會計師決定不於查核報告中溝通特定事項，因可合理預期此溝通所產生之負面影響大於所增進之公眾利益。

資 誠 聯 合 會 計 師 事 務 所

吳郁隆

會計師

黃世鈞

吳郁隆
黃世鈞



前財政部證券暨期貨管理委員會
核准簽證文號：(86)台財證(六)第 83252 號
金融監督管理委員會
核准簽證文號：金管證審字第 1050029449 號

中 華 民 國 1 1 1 年 3 月 1 6 日

 岱煒科技股份有限公司及子公司
 合併資產負債表
 民國110年及109年12月31日

單位：新台幣仟元

資	產	附註	110年12月31日			109年12月31日		
			金	額	%	金	額	%
流動資產								
1100	現金及約當現金	六(一)	\$	44,918	16	\$	99,057	38
1136	按攤銷後成本衡量之金融資產—流	六(一)						
	動			80,500	29		24,500	9
1150	應收票據淨額	六(三)		254	-		-	-
1170	應收帳款淨額	六(三)		29,309	10		13,933	5
1180	應收帳款—關係人淨額	六(三)及七(二)		23,783	9		-	-
1200	其他應收款			700	-		4,306	2
130X	存貨	六(四)		26,941	10		27,245	10
1410	預付款項			803	-		1,877	1
1470	其他流動資產			22	-		9	-
11XX	流動資產合計			<u>207,230</u>	<u>74</u>		<u>170,927</u>	<u>65</u>
非流動資產								
1517	透過其他綜合損益按公允價值衡量	六(二)						
	之金融資產—非流動			3,330	1		3,930	2
1600	不動產、廠房及設備	六(五)		37,001	14		46,131	18
1755	使用權資產	六(六)		8,950	3		19,628	7
1780	無形資產			8,743	3		3,446	1
1915	預付設備款			11,795	4		15,929	6
1920	存出保證金			1,964	1		2,987	1
1990	其他非流動資產—其他	六(一)及八		100	-		100	-
15XX	非流動資產合計			<u>71,883</u>	<u>26</u>		<u>92,151</u>	<u>35</u>
1XXX	資產總計		\$	<u>279,113</u>	<u>100</u>	\$	<u>263,078</u>	<u>100</u>

(續次頁)

岱煒科技股份有限公司及子公司
合併資產負債表
民國109年12月31日

單位：新台幣仟元

負債及權益		附註	109年12月31日			108年12月31日		
			金	額	%	金	額	%
流動負債								
2100	短期借款	六(七)	\$	-	-	\$	27,500	11
2150	應付票據			-	-		324	-
2170	應付帳款			20,415	7		6,344	2
2180	應付帳款－關係人	七(二)		1,353	1		-	-
2200	其他應付款	六(八)		27,780	10		24,364	9
2280	租賃負債－流動			9,240	3		10,893	4
2300	其他流動負債	七(二)		1,064	-		7,842	3
21XX	流動負債合計			<u>59,852</u>	<u>21</u>		<u>77,267</u>	<u>29</u>
非流動負債								
2580	租賃負債－非流動			-	-		9,240	4
2645	存入保證金			6	-		240	-
25XX	非流動負債合計			<u>6</u>	<u>-</u>		<u>9,480</u>	<u>4</u>
2XXX	負債總計			<u>59,858</u>	<u>21</u>		<u>86,747</u>	<u>33</u>
權益								
股本								
3110	普通股股本	六(十一)		409,970	147		360,350	137
資本公積								
3200	資本公積	六(十二)		430,501	154		377,295	143
累積盈虧								
3310	法定盈餘公積	六(十三)		1,957	1		1,957	1
3350	待彌補虧損		(617,462)	(221)	(558,169)	(212)
其他權益								
3400	其他權益		(5,711)	(2)	(5,102)	(2)
3XXX	權益總計			<u>219,255</u>	<u>79</u>		<u>176,331</u>	<u>67</u>
重大或有負債及未認列之合約承諾		九						
重大之期後事項		十一						
3X2X	負債及權益總計		\$	<u>279,113</u>	<u>100</u>	\$	<u>263,078</u>	<u>100</u>

後附合併財務報表附註為本合併財務報告之一部分，請併同參閱。

董事長：蔡鎮隆



經理人：陳和昌



會計主管：顏慈容



 岱煒科技(股)有限公司及子公司
 合併綜合損益表
 民國110年及109年1月1日至12月31日

單位：新台幣仟元
(除每股(虧損)為新台幣元外)

項目	附註	110 年 度		109 年 度	
		金 額	%	金 額	%
4000 營業收入	六(十四)及七(二)	\$ 110,569	100	\$ 98,206	100
5000 營業成本	六(四)(十九)及七(二)	(127,625)	(116)	(146,062)	(149)
5900 營業毛損		(17,056)	(16)	(47,856)	(49)
營業費用	六(十九)及七(二)				
6100 推銷費用		(8,686)	(8)	(6,747)	(7)
6200 管理費用		(24,842)	(22)	(37,803)	(38)
6300 研究發展費用		(23,792)	(22)	(26,555)	(27)
6450 預期信用減損利益	十二(二)	-	-	1	-
6000 營業費用合計		(57,320)	(52)	(71,104)	(72)
6900 營業損失		(74,376)	(68)	(118,960)	(121)
營業外收入及支出					
7100 利息收入	六(十五)	365	-	51	-
7010 其他收入	六(十六)	13,366	12	6,668	7
7020 其他利益及損失	六(十七)	1,533	2	5,163	5
7050 財務成本	六(十八)	(181)	-	(1,500)	(2)
7000 營業外收入及支出合計		15,083	14	10,382	10
7900 稅前淨損		(59,293)	(54)	(108,578)	(111)
7950 所得稅費用	六(二十一)	-	-	(2)	-
8200 本期淨損		(\$ 59,293)	(54)	(\$ 108,580)	(111)
其他綜合損益					
不重分類至損益之項目					
8316 透過其他綜合損益按公允價值衡量之權益工具投資未實現評價損益	六(二)	(\$ 600)	-	(\$ 984)	(1)
後續可能重分類至損益之項目					
8361 國外營運機構財務報表換算之兌換差額		(9)	-	15	-
8300 其他綜合損益(淨額)		(\$ 609)	-	(\$ 969)	(1)
8500 本期綜合損益總額		(\$ 59,902)	(54)	(\$ 109,549)	(112)
淨損歸屬於：					
8610 母公司業主		(\$ 59,293)	(54)	(\$ 108,580)	(111)
綜合損失總額歸屬於：					
8710 母公司業主		(\$ 59,902)	(54)	(\$ 109,549)	(112)
每股(虧損)	六(二十二)				
9750 基本及稀釋每股(虧損)		(\$ 1.50)		(\$ 3.51)	

後附合併財務報表附註為本合併財務報告之一部分，請併同參閱。

董事長：蔡鎮隆



經理人：陳和昌



會計主管：顏慈容



崋燁科技(股)有限公司
本公司會計師事務所
民國110年12月31日

崋燁科技股份有限公司
民國110年12月31日

單位：新台幣千元

附註	109 年		110 年		度	崋燁科技(股)有限公司					合 計	
	度	度	度	度		母 公 司	業 留 盈 主 之 他 權 益	積 保 公 積 金	待 彌 補 虧 損	差 額 (損)		益 益
	資 於 本 母 公 司	溢 價 行 發 本 股 普 通 股 附	工 認 股 權 員 工 發 行 溢 價 行 發 本 股 普 通 股 附	其 他 法 定 盈 餘 公 積 金	待 彌 補 虧 損	差 額 (損)	差 額 (損)	差 額 (損)	差 額 (損)	差 額 (損)	差 額 (損)	差 額 (損)
109 年 1 月 1 日 餘 額	\$ 282,350	\$ 240,377	\$ 343	\$ -	\$ 1,957	(\$ 449,589)	(\$ 47)	(\$ 4,086)	\$ 71,305			
本期淨損	-	-	-	-	-	(108,580)	-	-	(108,580)			
本期其他綜合(損)益	-	-	-	-	-	-	15	(984)	(969)			
本期綜合(損)益總額	-	-	-	-	-	(108,580)	15	(984)	(109,549)			
現金增資	78,000	136,000	-	-	-	-	-	-	214,000			
員工認股權酬勞成本	-	-	575	-	-	-	-	-	575			
109 年 12 月 31 日 餘 額	\$ 360,350	\$ 376,377	\$ 918	\$ -	\$ 1,957	(\$ 558,169)	(\$ 32)	(\$ 5,070)	\$ 176,331			
110 年 1 月 1 日 餘 額	\$ 360,350	\$ 376,377	\$ 918	\$ -	\$ 1,957	(\$ 558,169)	(\$ 32)	(\$ 5,070)	\$ 176,331			
本期淨損	-	-	-	-	-	(59,293)	-	-	(59,293)			
本期其他綜合(損)益	-	-	-	-	-	-	(9)	(600)	(609)			
本期綜合(損)益總額	-	-	-	-	-	(59,293)	(9)	(600)	(59,902)			
現金增資	47,000	51,700	-	-	-	-	-	-	98,700			
員工認股權酬勞成本	-	-	(428)	-	-	-	-	-	(428)			
員工執行認股權	2,620	2,035	(101)	-	-	-	-	-	4,554			
員工認股權失效	-	-	(53)	53	-	-	-	-	-			
110 年 12 月 31 日 餘 額	\$ 409,970	\$ 430,112	\$ 336	\$ 53	\$ 1,957	(\$ 617,462)	(\$ 41)	(\$ 5,670)	\$ 219,255			

後附合併財務報表附註為本合併財務報告之一部分，請併同參閱。



經理人：陳和昌



會計主管：顏慈容



董事長：蔡鎮隆

 岱煒科技股份有限公司及子公司
 合併現金流量表
 民國110年及109年1月1日至12月31日

單位：新台幣仟元

	附註	1 1 0 年 度	1 0 9 年 度
營業活動之現金流量			
本期稅前淨損		(\$ 59,293)	(\$ 108,578)
調整項目			
收益費損項目			
不動產、廠房及設備折舊費用	六(十九)	17,281	33,084
使用權資產折舊費用	六(十九)	9,526	12,537
各項攤提	六(十九)	1,203	930
預期信用減損損失(利益)	十二(二)	-	(1)
利息費用	六(十八)	181	1,500
利息收入	六(十五)	(365)	(51)
股份基礎給付酬勞成本	六(十)	(428)	575
處分不動產、廠房及設備利益	六(十七)	(3,225)	(7,060)
租賃修改利益	六(十七)	(48)	-
預付設備款轉入費用		2,342	983
與營業活動相關之資產/負債變動數			
與營業活動相關之資產之淨變動			
應收票據淨額		(254)	-
應收帳款總額		(15,376)	16,594
應收帳款－關係人淨額		(23,783)	-
其他應收款		3,606	(5)
存貨		304	545
預付款項		1,074	476
其他流動資產		(13)	503
與營業活動相關之負債之淨變動			
應付票據		(324)	(36)
應付帳款		14,071	(9,203)
應付帳款－關係人		1,353	-
其他應付款		5,907	(11,321)
其他流動負債		723	7,309
營運產生之現金流出		(45,538)	(61,219)
收取之利息		365	51
支付之利息		(181)	(1,500)
支付所得稅		-	(2)
營業活動之淨現金流出		(45,354)	(62,670)

(續次頁)

 岱煒科技股份有限公司及子公司
 合併現金流量表
 民國 110 年及 109 年 1 月 1 日至 12 月 31 日

單位：新台幣仟元

	附註	1 1 0 年 度	1 0 9 年 度
投資活動之現金流量			
取得按攤銷後成本衡量之金融資產-流動		(\$ 56,000)	(\$ 24,500)
取得不動產、廠房及設備	六(二十三)	(12,144)	(1,500)
處分不動產、廠房及設備		4,726	13,195
取得無形資產		(6,500)	(290)
存出保證金減少		1,023	68
預付設備款增加		(5,708)	(14,919)
投資活動之淨現金流出		(74,603)	(27,946)
籌資活動之現金流量			
短期借款減少	六(二十四)	(27,500)	(26,000)
存入保證金(減少)增加		(234)	240
租賃負債本金償還	六(二十四)	(9,693)	(12,777)
現金增資	六(十一)	98,700	214,000
員工執行認股權		4,554	-
籌資活動之淨現金流入		65,827	175,463
匯率變動之影響		(9)	15
本期現金及約當現金(減少)增加數		(54,139)	84,862
期初現金及約當現金餘額		99,057	14,195
期末現金及約當現金餘額		\$ 44,918	\$ 99,057

後附合併財務報表附註為本合併財務報告之一部分，請併同參閱。

董事長：蔡鎮隆



經理人：陳和昌



會計主管：顏慈容



岱煒科技股份有限公司及子公司
合併財務報表附註
民國110年及109年度

單位：新台幣仟元
(除特別註明者外)

一、公司沿革

岱煒科技股份有限公司(以下簡稱「本公司」)於民國90年9月在中華民國設立，本公司及子公司(以下簡稱「本集團」)主要營業項目為電子零組件製造及電子材料批發等業務。本公司於民國103年12月4日經財團法人中華民國證券櫃檯買賣中心核准登錄興櫃買賣。另自民國110年9月1日起終止登入興櫃買賣。

二、通過合併財務報告之日期及程序

本合併財務報表已於民國111年3月16日經董事會通過發布。

三、新發布及修訂準則及解釋之適用

(一) 已採用金融監督管理委員會(以下簡稱「金管會」)認可之新發布、修正後國際財務報導準則之影響

下表彙列金管會認可之民國110年適用之國際財務報導準則之新發布、修正及修訂之準則及解釋：

<u>新發布/修正/修訂準則及解釋</u>	<u>國際會計準則理事會 發布之生效日</u>
國際財務報導準則第4號之修正「暫時豁免適用國際財務報導準則第9號之延長」	民國110年1月1日
國際財務報導準則第9號、國際會計準則第39號、國際財務報導準則第7號、國際財務報導準則第4號及國際財務報導準則第16號之第二階段修正「利率指標變革」	民國110年1月1日
國際財務報導準則第16號之修正「2021年6月30日後之新型冠狀病毒肺炎相關租金減讓」	民國110年4月1日(註)

註：金管會允許提前於民國110年1月1日適用。

本集團經評估上述準則及解釋對本集團合併財務狀況與合併財務績效並無重大影響。

(二) 尚未採用金管會認可之新發布、修正後國際財務報導準則之影響

下表彙列金管會認可之民國111年適用之國際財務報導準則之新發布、修正及修訂之準則及解釋：

新發布/修正/修訂準則及解釋	國際會計準則理事會 發布之生效日
國際財務報導準則第3號之修正「對觀念架構之索引」	民國111年1月1日
國際會計準則第16號之修正「不動產、廠房及設備：達到預定使用狀態前之價款」	民國111年1月1日
國際會計準則第37號之修正「虧損性合約—履行合約之成本」	民國111年1月1日
2018-2020週期之年度改善	民國111年1月1日

本集團經評估上述準則及解釋對本集團合併財務狀況與合併財務績效並無重大影響。

(三) 國際會計準則理事會已發布但尚未經金管會認可之國際財務報導準則之影響

下表彙列國際會計準則理事會已發布但尚未納入金管會認可之國際財務報導準則之新發布、修正及修訂之準則及解釋：

新發布/修正/修訂準則及解釋	國際會計準則理事會 發布之生效日
國際財務報導準則第10號及國際會計準則第28號之修正「投資者與其關聯企業或合資間之資產出售或投入」	待國際會計準則理事會決定
國際財務報導準則第17號「保險合約」	民國112年1月1日
國際財務報導準則第17號「保險合約」之修正	民國112年1月1日
國際財務報導準則第17號之修正「初次適用國際財務報導準則第17號及國際財務報導準則第9號—比較資訊」	民國112年1月1日
國際會計準則第1號之修正「負債之流動或非流動分類」	民國112年1月1日
國際會計準則第1號之修正「會計政策之揭露」	民國112年1月1日
國際會計準則第8號之修正「會計估計之定義」	民國112年1月1日
國際會計準則第12號之修正「與單一交易所產生之資產及負債有關之遞延所得稅」	民國112年1月1日

本集團經評估上述準則及解釋對本集團合併財務狀況與合併財務績效並無重大影響。

四、重大會計政策之彙總說明

編製本合併財務報表所採用之主要會計政策說明如下。除另有說明外，此等政策在所有報導期間一致地適用。

(一) 遵循聲明

本合併財務報表係依據證券發行人財務報告編製準則與金管會認可之國際財務報導準則、國際會計準則、解釋及解釋公告(以下簡稱 IFRSs)編製。

(二) 編製基礎

1. 除下列重要項目外，本合併財務報表係按歷史成本編製：

按公允價值衡量之透過其他綜合損益按公允價值衡量之金融資產。

2. 編製符合 IFRSs 之合併財務報表需要使用一些重要會計估計，在應用本集團的會計政策過程中亦需要管理階層運用其判斷，涉及高度判斷或複雜性之項目，或涉及合併財務報表之重大假設及估計之項目，請詳附註五說明。

(三) 合併基礎

1. 合併財務報表編製原則

- (1) 本集團將所有子公司納入合併財務報表編製之個體。子公司指受本集團控制之個體（包括結構型個體），當本集團暴露於來自對該個體之參與之變動報酬或對該等變動報酬享有權利，且透過對該個體之權力有能力影響該等報酬時，本集團即控制該個體。子公司自本集團取得控制之日起納入合併財務報表，於喪失控制之日起終止合併。
- (2) 集團內公司間之交易、餘額及未實現損益業已銷除。子公司之會計政策已作必要之調整，與本集團採用之政策一致。

2. 列入合併財務報表之子公司：

投資公司 名稱	子公司 名稱	業務性質	所持股權百分比		說明
			110年12月31日	109年12月31日	
本公司	TOP WILL INTERNATIONAL LTD.	控股公司	100	100	註
TOP WILL INTERNATIONAL LTD.	深圳岱桓貿易 有限公司	連接器銷售等 業務	100	100	註

註：本公司於民國 110 年 6 月 16 日經董事會決議，擬向 TOP WILL INTERNATIONAL LTD. 購買其 100% 持有深圳岱桓貿易有限公司全數股權，待股權移轉完成後 TOP WILL 將進行解散清算，截至民國 111 年 3 月 16 日止，相關股權移轉程序尚在進行中。

3. 未列入合併財務報表之子公司：無。
4. 子公司會計期間不同之調整及處理方式：無。
5. 重大限制：無。
6. 對本集團具重大性之非控制權益之子公司：無。

(四) 外幣換算

本集團內每一個體之財務報表所列之項目，均係以該個體營運所處主要經濟環境之貨幣（即功能性貨幣）衡量。本合併財務報表係以本集團之功能性貨幣「新台幣」作為表達貨幣列報。

1. 外幣交易及餘額

- (1) 外幣交易採用交易日或衡量日之即期匯率換算為功能性貨幣，換算此等交易產生之換算差額認列為當期損益。
- (2) 外幣貨幣性資產及負債餘額，按資產負債表日之即期匯率評價調整，因調整而產生之換算差額認列為當期損益。

(3) 外幣非貨幣性資產及負債餘額，屬透過損益按公允價值衡量者，按資產負債表日之即期匯率評價調整，因調整而產生之兌換差額認列為當期損益；屬透過其他綜合損益按公允價值衡量者，按資產負債表日之即期匯率評價調整，因調整而產生之兌換差額認列於其他綜合損益項目；屬非按公允價值衡量者，則按初始交易日之歷史匯率衡量。

(4) 所有兌換損益於合併綜合損益表之「其他利益及損失」列報。

2. 國外營運機構之換算

功能性貨幣與表達貨幣不同之所有集團個體，其經營結果和財務狀況以下列方式換算為表達貨幣：

(1) 表達於每一資產負債表之資產及負債係以該資產負債表日之收盤匯率換算；

(2) 表達於每一綜合損益表之收益及費損係以當期平均匯率換算；及

(3) 所有因換算而產生之兌換差額認列為其他綜合損益。

(五) 資產負債區分流動及非流動之分類標準

1. 資產符合下列條件之一者，分類為流動資產：

(1) 預期將於正常營業週期中實現該資產，或意圖將其出售或消耗者。

(2) 主要為交易目的而持有者。

(3) 預期於資產負債表日後十二個月內實現者。

(4) 現金或約當現金，但於資產負債表日後至少十二個月交換或用以清償負債受到限制者除外。

本集團將所有不符合上述條件之資產分類為非流動。

2. 負債符合下列條件之一者，分類為流動負債：

(1) 預期將於正常營業週期中清償者。

(2) 主要為交易目的而持有者。

(3) 預期於資產負債表日後十二個月內到期清償者。

(4) 不能無條件將清償期限遞延至資產負債表日後至少十二個月者。負債之條款，可能依交易對方之選擇，以發行權益工具而導致清償者，不影響其分類。

本集團將所有不符合上述條件之負債分類為非流動。

(六) 約當現金

約當現金係指短期並具高度流動性之投資，該投資可隨時轉換成定額現金且價值變動之風險甚小。

(七) 透過其他綜合損益按公允價值衡量之金融資產

1. 係指原始認列時作一不可撤銷之選擇，將非持有供交易之權益工具投資的公允價值變動列報於其他綜合損益。

2. 本集團對於符合交易慣例之透過其他綜合損益按公允價值衡量之金融資產係採用交易日會計。

3. 本集團於原始認列時按其公允價值加計交易成本衡量，後續按公允價值衡量：

屬權益工具之公允價值變動認列於其他綜合損益，於除列時，先前認列於其他綜合損益之累積利益或損失後續不得重分類至損益，轉列至保留盈餘項下。當收取股利之權利確立，與股利有關之經濟效益很有可能流入，及股利金額能可靠衡量時，本集團於損益認列股利收入。

(八) 按攤銷後成本衡量之金融資產

1. 係指同時符合下列條件者：

(1) 在以收取合約現金流量為目的之經營模式下持有該金融資產。

(2) 該金融資產之合約條款產生特定日期之現金流量，完全為支付本金及流通在外本金金額之利息。

2. 本集團對於符合交易慣例之按攤銷後成本衡量之金融資產係採用交易日會計。
3. 本集團於原始認列時按其公允價值加計交易成本衡量，後續採有效利息法按攤銷程序於流通期間內認列利息收入，及認列減損損失，並於除列時，將其利益或損失認列於損益。
4. 本集團持有不符合約當現金之定期存款，因持有期間短，折現之影響不重大，係以投資金額衡量。

(九) 應收帳款及票據

1. 係指依合約約定，已具無條件收取因移轉商品或勞務所換得對價金額權利之帳款及票據。
2. 屬未付息之短期應收帳款及票據，因折現之影響不大，本集團係以原始發票金額衡量。

(十) 金融資產減損

本集團於每一資產負債表日，就透過其他綜合損益按公允價值衡量之權益工具投資及按攤銷後成本衡量之金融資產與包含重大財務組成部分之應收帳款或合約資產，考量所有合理且可佐證之資訊(包括前瞻性者)後，對自原始認列後信用風險並未顯著增加者，按 12 個月預期信用損失金額衡量備抵損失；對自原始認列後信用風險已顯著增加者，按存續期間預期信用損失金額衡量備抵損失；就不包含重大財務組成部分之應收帳款，按存續期間預期信用損失金額衡量備抵損失。

(十一) 金融資產之除列

當本集團對收取來自金融資產現金流量之合約權利失效時，將除列金融資產。

(十二) 出租人之租賃交易-營業租賃

營業租賃之租賃收益扣除給予承租人之任何誘因，於租賃期間內按直線法攤銷認列當期利益。

(十三) 存貨

存貨按成本與淨變現價值孰低者衡量，成本依加權平均法決定。製成品及在製品之成本包括原料、直接人工、其他直接成本及生產相關之製造費用，惟不包括借款成本。比較成本與淨變現價值孰低時，採逐項比較法，淨變現價值係指在正常營業過程中之估計售價減除至完工尚須投入之估計成本及相關變動銷售費用後之餘額。

(十四) 不動產、廠房及設備

1. 不動產、廠房及設備係以取得成本為入帳基礎，並將購建期間之有關利息資本化。
2. 後續成本只有在與該項目有關之未來經濟效益很有可能流入本集團，且該項目之成本能可靠衡量時，才包括在資產之帳面金額或認列為一項單獨資產。被重置部分之帳面金額應除列。所有其他維修費用於發生時認列為當期損益。
3. 不動產、廠房及設備之後續衡量採成本模式，按估計耐用年限以直線法計提折舊。不動產、廠房及設備各項組成若屬重大，則單獨提列折舊。
4. 本集團於每一財務年度結束日對各項資產之殘值、耐用年限及折舊方法進行檢視，若殘值及耐用年限之預期值與先前之估計不同時，或資產所含之未來經濟效益之預期消耗型態已有重大變動，則自變動發生日起依國際會計準則第8號「會計政策、會計估計變動及錯誤」之會計估計變動規定處理。各項資產之耐用年限如下：

機器設備	2年 ~ 10年
模具設備	3年 ~ 7年
辦公設備	3年 ~ 6年
租賃改良	3年 ~ 6年
雜項設備	3年 ~ 5年

(十五) 承租人之租賃交易－使用權資產/租賃負債

1. 租賃資產於可供本集團使用之日認列為使用權資產及租賃負債。當租賃合約係屬短期租賃或低價值標的資產之租賃時，將租賃給付採直線法於租賃期間認列為費用。
2. 租賃負債於租賃開始日將尚未支付之租賃給付按本集團增額借款利率折現後之現值認列，租賃給付包括固定給付，減除可收取之任何租賃誘因。後續採利息法按攤銷後成本法衡量，於租賃期間提列利息費用。當非屬合約修改造成租賃期間或租賃給付變動時，將重評估租賃負債，並將再衡量數調整使用權資產。
3. 使用權資產於租賃開始日按成本認列，成本包括租賃負債之原始衡量金額，後續採成本模式衡量，於使用權資產之耐用年限屆滿時或租賃期間屆滿時兩者之較早者，提列折舊費用。當租賃負債重評估時，使用權資產將調整租賃負債之任何再衡量數。

4. 對減少租賃範圍之租賃修改，承租人將減少使用權資產之帳面金額以反映租賃部分或全面之終止，並將其與租賃負債再衡量金額間之差異認列於損益中。

(十六) 無形資產

電腦軟體以取得成本認列，依直線法按估計耐用年限 10 年攤銷。

(十七) 非金融資產減損

本集團於資產負債表日針對有減損跡象之資產，估計其可回收金額，當可回收金額低於其帳面價值時，則認列減損損失。可回收金額係指一項資產之公允價值減處分成本或其使用價值，兩者較高者。當以前年度已認列資產減損之情況不存在或減少時，則迴轉減損損失，惟迴轉減損損失而增加之資產帳面金額，不超過該資產若未認列減損損失情況下減除折舊或攤銷後之帳面金額。

(十八) 借款

係指向銀行借入之長、短期款項。本集團於原始認列時按其公允價值減除交易成本衡量，後續就減除交易成本後之價款與贖回價值之任何差額，採有效利息法按攤銷程序於流通期間內認列利息費用於損益。

(十九) 應付帳款及票據

1. 係指因賒購原物料、商品或勞務所發生之債務及因營業與非因營業而發生之應付票據。
2. 屬未付息之短期應付帳款及票據，因折現之影響不大，本集團係以原始發票金額衡量。

(二十) 金融負債之除列

本集團於合約明定之義務履行、取消或到期時，除列金融負債。

(二十一) 員工福利

1. 短期員工福利

短期員工福利係以預期支付之非折現金額衡量，並於相關服務提供時認列為費用。

2. 退休金

對於確定提撥計畫，係依權責發生基礎將應提撥之退休基金數額認列為當期之退休金成本。預付提撥金於可退還現金或減少未來給付之範圍內認列為資產。

3. 員工酬勞及董監酬勞

員工酬勞及董監事酬勞係於具法律或推定義務且金額可合理估計時，認列為費用及負債。嗣後決議實際配發金額與估列金額有差異時，則按會計估計變動處理。

(二十二) 員工股份基礎給付

以權益交割之股份基礎給付協議係於給與日以所給與權益商品之公允價值衡量所取得之員工勞務，於既得期間認列為酬勞成本，並相對調整權益。權益商品之公允價值應反映市價既得條件及非既得條件之影響。認列之酬勞成本係隨著預期將符合服務條件及非市價既得條件之獎酬數量予以調整，直至最終認列金額係以既得日既得數量認列。

(二十三) 所得稅

1. 所得稅費用包含當期及遞延所得稅。除與列入其他綜合損益或直接列入權益之項目有關之所得稅分別列入其他綜合損益或直接列入權益外，所得稅係認列於損益。
2. 本集團依據營運及產生應課稅所得之所在國家在資產負債表日已立法或已實質性立法之稅率計算當期所得稅。管理階層就適用所得稅相關法規定期評估所得稅申報之狀況，並在適用情況下根據預期須向稅捐機關支付之稅款估列所得稅負債。未分配盈餘依所得稅法加徵之所得稅，嗣盈餘產生年度之次年度於股東會通過盈餘分派案後，始就實際盈餘之分派情形，認列未分配盈餘所得稅費用。
3. 遞延所得稅採用資產負債表法，按資產及負債之課稅基礎與其於合併資產負債表之帳面金額所產生之暫時性差異認列。若投資子公司產生之暫時性差異，本集團可以控制暫時性差異迴轉之時點，且暫時性差異很有可能於可預見之未來不會迴轉者則不予認列。遞延所得稅採用在資產負債表日已立法或已實質性立法，並於有關之遞延所得稅資產實現或遞延所得稅負債清償時預期適用之稅率（及稅法）為準。
4. 遞延所得稅資產於暫時性差異很有可能用以抵減未來應課稅所得之範圍內認列，並於每一資產負債表日重評估未認列及已認列之遞延所得稅資產。
5. 當有法定執行權將所認列之當期所得稅資產及負債金額互抵且有意圖以淨額基礎清償或同時實現資產及清償負債時，始將當期所得稅資產及當期所得稅負債互抵；當有法定執行權將當期所得稅資產及當期所得稅負債互抵，且遞延所得稅資產及負債由同一稅捐機關課徵所得稅之同一納稅主體、或不同納稅主體產生但各主體意圖以淨額基礎清償或同時實現資產及清償負債時，始將遞延所得稅資產及負債互抵。

(二十四) 股本

普通股分類為權益。直接歸屬於發行新股或認股權之增額成本以扣除所得稅後之淨額於權益中列為價款減項。

(二十五) 收入認列

1. 商品銷售

- (1) 本集團製造並銷售電子零組件及電子材料相關產品，銷貨收入於產品之控制移轉予客戶時認列。當產品被運送至指定地點、陳舊過時及滅失之風險已移轉予客戶、且客戶依據銷售合約接受產品或有客觀證據證明所有接受標準皆已滿足時，商品交付方屬發生。
- (2) 銷貨交易之收款條件通常為月結 30 天至 150 天到期，因移轉所承諾之商品或服務予客戶與客戶付款間之時間間隔未有超過一年者，因此本公司並未調整交易價格以反映貨幣時間價值。
- (3) 應收帳款於商品交付予客戶時認列，因自該時點起本集團對合約價款具無條件權利，僅須時間經過即可自客戶收取對價。

2. 取得客戶合約成本

本集團為取得客戶合約所發生之增額成本雖預期可回收，惟相關合約期間短於一年，故將該等成本於發生時認列於費用。

(二十六) 政府補助

政府補助於可合理確信企業將遵循政府補助所附加之條件，且將可收到該項補助時，按公允價值認列。若政府補助之性質係補償本集團發生之費用，則在相關費用發生期間依有系統之基礎將政府補助認列為當期損益。

(二十七) 營運部門

本集團營運部門資訊與提供給主要營運決策者之內部管理報告採一致之方式報導。主要營運決策者負責分配資源予營運部門並評估其績效，經辨識本集團之主要營運決策者為董事會。

五、重大會計判斷、估計及假設不確定性之主要來源

本集團編製本合併財務報表時，管理階層已運用其判斷以決定所採用之會計政策，並依據資產負債表日當時之情況對於未來事件之合理預期以作出會計估計及假設。所作出之重大會計估計與假設可能與實際結果存有差異，將考量歷史經驗及其他因子持續評估及調整。該等估計及假設具有導致資產及負債帳面金額於下個財務年度調整之風險。請詳下列對重大會計估計與假設不確定性之說明：

(一) 會計政策採用之重要判斷

本集團採用之會計政策經評估尚無重大之不確定性。

(二) 重要會計估計及假設

1. 存貨之評價

由於存貨須以成本與淨變現價值孰低者計價，故本集團必須運用判斷及估計決定資產負債表日存貨之淨變現價值。由於科技快速變遷，本集團評估

資產負債表日存貨因正常損耗、過時陳舊或無市場銷售價值之金額，並將存貨成本沖減至淨變現價值。此存貨評價主要係採用近期售價及考量未來特定期間內之產品需求為估計基礎，故可能產生重大變動。

2. 機器設備及模具設備減損評估

資產減損評估過程中，本集團需依賴主觀判斷並依據資產使用模式及產業特性，決定特定資產群組之獨立現金流量、資產耐用年數及未來可能產生之收益與費損，任何由於經濟狀況之變遷或集團策略所帶來的估計改變均可能在未來造成減損。

六、重要會計項目之說明

(一) 現金及約當現金

	<u>110年12月31日</u>	<u>109年12月31日</u>
庫存現金及週轉金	\$ 20	\$ 20
支票存款及活期存款	<u>44,898</u>	<u>99,037</u>
	<u>\$ 44,918</u>	<u>\$ 99,057</u>

1. 本集團往來之金融機構信用品質良好，且本集團與多家金融機構往來以分散信用風險，預期發生違約之可能性甚低。
2. 本集團將用途受限之現金及約當現金轉列其他非流動資產-其他，民國110年及109年12月31日之金額皆為\$100，請詳附註八之說明。
3. 本集團已將三個月以上之定期存款轉列按攤銷後成本衡量之金融資產-流動，民國110年及109年12月31日之金額分別為\$80,500及\$24,500。

(二) 透過其他綜合損益按公允價值衡量之金融資產

	<u>110年12月31日</u>	<u>109年12月31日</u>
非流動項目：		
茂丞科技	\$ 8,889	\$ 8,889
評價調整	(<u>5,559</u>)	(<u>4,959</u>)
	<u>\$ 3,330</u>	<u>\$ 3,930</u>

1. 本集團選擇將屬策略性投資之股票投資分類為透過其他綜合損益按公允價值衡量之金融資產。
2. 透過其他綜合損益按公允價值衡量之金融資產認列於綜合(損)益之明細如下：

	<u>110年度</u>	<u>109年度</u>
<u>透過其他綜合損益按公允價值</u>		
<u>衡量之權益工具</u>		
認列於其他綜合(損)益之公允價值變動	(<u>\$ 600</u>)	(<u>\$ 984</u>)

3. 本集團透過其他綜合損益按公允價值衡量之金融資產未有提供質押之情況。

4. 相關公允價值資訊，請詳附註十二(三)之說明。

(三) 應收票據及帳款

	110年12月31日	109年12月31日
應收票據	\$ 254	\$ -
應收帳款	\$ 29,309	\$ 13,933
應收帳款-關係人	23,783	-
小計	53,092	13,933
減：備抵損失	-	-
	<u>\$ 53,092</u>	<u>\$ 13,933</u>

1. 本集團應收票據及帳款之帳齡分析及相關信用風險資訊，請詳附註十二(二)之說明。
2. 民國 110 年及 109 年 12 月 31 日之應收票據及帳款餘額均為客戶合約所產生，另於民國 109 年 1 月 1 日客戶合約之應收票據及帳款餘額分別為 \$0 及 \$30,527。
3. 本集團對上述應收票據及帳款並未持有任何的擔保品。

(四) 存貨

	110年12月31日		
	成本	備抵跌價損失	帳面金額
原料	\$ 14,395	(\$ 5,401)	\$ 8,994
半成品	21,591	(4,089)	17,502
製成品	358	(28)	330
商品	115	-	115
	<u>\$ 36,459</u>	<u>(\$ 9,518)</u>	<u>\$ 26,941</u>
	109年12月31日		
	成本	備抵跌價損失	帳面金額
原料	\$ 17,643	(\$ 9,300)	\$ 8,343
半成品	23,720	(5,778)	17,942
製成品	1,436	(476)	960
	<u>\$ 42,799</u>	<u>(\$ 15,554)</u>	<u>\$ 27,245</u>

1. 本集團當期認列為費損之存貨成本：

	110年度	109年度
已出售存貨成本	\$ 126,562	\$ 101,596
存貨跌價損失(回升利益)(註) (6,036)	3,804
未分攤製造費用	8,371	38,860
出售下腳及廢料收入 (1,272)	(1,507)
報廢損失	-	3,309
	<u>\$ 127,625</u>	<u>\$ 146,062</u>

註：存貨回升利益係將原已提列備抵存貨跌價損失之存貨出售，致期末備抵存貨跌價損失減少，而產生存貨回升利益。

2. 本集團存貨未有提供質押之情形。

(五) 不動產、廠房及設備

	機器設備	模具設備	辦公設備	租賃改良	雜項設備	合計
110年1月1日						
成本	\$ 237,753	\$ 191,011	\$ 8,611	\$ 38,233	\$ 1,794	\$ 477,402
累計折舊及減損	(204,961)	(180,204)	(6,770)	(37,795)	(1,541)	(431,271)
	<u>\$ 32,792</u>	<u>\$ 10,807</u>	<u>\$ 1,841</u>	<u>\$ 438</u>	<u>\$ 253</u>	<u>\$ 46,131</u>
110年						
1月1日	\$ 32,792	\$ 10,807	\$ 1,841	\$ 438	\$ 253	\$ 46,131
增添	8,572	-	142	938	-	9,652
處分	(1,394)	-	(107)	-	-	(1,501)
折舊費用	(13,253)	(2,618)	(896)	(297)	(217)	(17,281)
12月31日	<u>\$ 26,717</u>	<u>\$ 8,189</u>	<u>\$ 980</u>	<u>\$ 1,079</u>	<u>\$ 36</u>	<u>\$ 37,001</u>
110年12月31日						
成本	\$ 225,059	\$ 189,230	\$ 7,077	\$ 2,030	\$ 1,570	\$ 424,966
累計折舊及減損	(198,342)	(181,041)	(6,097)	(951)	(1,534)	(387,965)
	<u>\$ 26,717</u>	<u>\$ 8,189</u>	<u>\$ 980</u>	<u>\$ 1,079</u>	<u>\$ 36</u>	<u>\$ 37,001</u>
109年1月1日						
成本	\$ 306,827	\$ 259,776	\$ 8,236	\$ 37,890	\$ 2,405	\$ 615,134
累計折舊及減損	(251,943)	(236,946)	(7,338)	(35,766)	(1,921)	(533,914)
	<u>\$ 54,884</u>	<u>\$ 22,830</u>	<u>\$ 898</u>	<u>\$ 2,124</u>	<u>\$ 484</u>	<u>\$ 81,220</u>
109年						
1月1日	\$ 54,884	\$ 22,830	\$ 898	\$ 2,124	\$ 484	\$ 81,220
增添	-	1,882	762	343	-	2,987
處分	(6,109)	-	(26)	-	-	(6,135)
本期移轉	-	-	1,143	-	-	1,143
折舊費用	(15,983)	(13,905)	(936)	(2,029)	(231)	(33,084)
12月31日	<u>\$ 32,792</u>	<u>\$ 10,807</u>	<u>\$ 1,841</u>	<u>\$ 438</u>	<u>\$ 253</u>	<u>\$ 46,131</u>
109年12月31日						
成本	\$ 237,753	\$ 191,011	\$ 8,611	\$ 38,233	\$ 1,794	\$ 477,402
累計折舊及減損	(204,961)	(180,204)	(6,770)	(37,795)	(1,541)	(431,271)
	<u>\$ 32,792</u>	<u>\$ 10,807</u>	<u>\$ 1,841</u>	<u>\$ 438</u>	<u>\$ 253</u>	<u>\$ 46,131</u>

1. 本集團不動產、廠房及設備未有提供質押擔保及利息資本化之情形。
2. 本集團不動產、廠房及設備均係供自用。

(六) 租賃交易－承租人

1. 本集團租賃之標的資產包括建物，租賃合約之期間通常介於 1 到 5 年。租賃合約是採個別協商並包含各種不同的條款及條件，除租賃之資產不得用作借貸擔保外，未有加諸其他之限制。
2. 本集團承租之房屋及建築之租賃期間不超過 12 個月及承租屬低價值之標的資產為辦公設備。
3. 使用權資產之帳面價值與認列之折舊費用資訊如下：

	<u>110年度</u>	<u>109年度</u>
1月1日	\$ 19,628	\$ 28,594
增添	-	3,571
處分	(1,152)	-
折舊費用	(9,526)	(12,537)
12月31日	<u>\$ 8,950</u>	<u>\$ 19,628</u>

4. 與租賃合約有關之損(益)項目資訊如下：

	<u>110年度</u>	<u>109年度</u>
<u>影響當期損(益)之項目</u>		
租賃負債之利息費用	\$ 147	\$ 322
屬短期租賃合約之費用	48	277
租約修改損(益)	(48)	-

5. 本集團於民國 110 年及 109 年度除上述附註六(六)4. 所述之租賃相關費用之現金流出外，另因租賃負債本金償還產生之現金流出總額分別為 \$9,693 及 \$12,777。

(七) 短期借款

<u>借款性質</u>	<u>110年12月31日</u>	<u>109年12月31日</u>
銀行借款		
信用借款	<u>\$ -</u>	<u>\$ 27,500</u>
利率區間	-	0.52%

1. 民國 110 年及 109 年 12 月 31 日，除附註七主要管理階層為本公司提供借款額度之擔保外，財團法人中小企業信用保證基金亦為本公司提供借款額度之擔保。
2. 本集團認列於損益之利息費用，請詳附註六(十八)之說明。

(八) 其他應付款

	<u>110年12月31日</u>	<u>109年12月31日</u>
應付獎金	\$ 4,697	\$ 6,779
應付薪資	5,387	4,023
應付加工費	10,946	3,173
應付勞務費	360	3,000
應付設備款	111	2,603
其他	6,279	4,786
	<u>\$ 27,780</u>	<u>\$ 24,364</u>

(九) 退休金

1. 自民國 94 年 7 月 1 日起，本集團依據「勞工退休金條例」，訂有確定提撥之退休辦法，適用於本國籍之員工。本集團就員工選擇適用「勞工退休金條例」所定之勞工退休金制度部分，每月按薪資之 6% 提繳勞工退休金至勞保局員工個人帳戶，員工退休金之支付依員工個人之退休金專戶及累積收益之金額採月退休金或一次退休金方式領取。
2. 本集團合併財務報表之子公司按所在國當地政府規定之養老退休保險制度，依當地員工薪資總額提撥養老退休保險金，本集團除按月提撥外，無進一步義務。
3. 本集團民國 110 年及 109 年度上開退休金辦法認列之退休金成本分別為 \$3,052 及 \$3,772。

(十) 股份基礎給付

1. 民國 110 年及 109 年度，本集團之股份基礎給付協議如下：

<u>協議之類型</u>	<u>給與日</u>	<u>給與數量</u>	<u>每單位可 認購股數(股)</u>	<u>合約 期間</u>	<u>既得條件</u>
員工認股權計畫-A	108.5.27	2,400單位	1,000	5年	註
員工認股權計畫-B	108.5.27	1,200單位	1,000	5年	註

註：自被授予員工認股權憑證屆滿二年後，可依下列時程比例行使認股權：

<u>時程</u>	<u>累計可行使認股權比例</u>
屆滿二年	30%
屆滿三年	60%
屆滿四年	100%

上述股份基礎給付協議中均係以權益交割。

2. 上述股份基礎給付協議之詳細資訊如下：

	110年			
	員工認股權計畫-A		員工認股權計畫-B	
	認股權數量 (仟股)	履約價格 (元)	認股權數量 (仟股)	履約價格 (元)
1月1日期初流通在外認股權	2,400	19	1,200	15
本期放棄認股權-未既得	(1,521)	19	(789)	15
本期放棄認股權-已既得	(102)	19	(44)	15
本期執行認股權	(156)	19	(106)	15
12月31日期末流通在外認股權	<u>621</u>	19	<u>261</u>	15
12月31日期末可執行認股權	<u>113</u>	19	<u>24</u>	15

	109年			
	員工認股權計畫-A		員工認股權計畫-B	
	認股權數量 (仟股)	履約價格 (元)	認股權數量 (仟股)	履約價格 (元)
1月1日期初流通在外認股權	2,400	19	1,200	15
本期給與認股權	-	-	-	-
12月31日期末流通在外認股權	<u>2,400</u>	19	<u>1,200</u>	15
12月31日期末可執行認股權	<u>-</u>	-	<u>-</u>	-

3. 資產負債表日流通在外之認股權到期日及履約價格如下：

核准發行日	到期日	110年12月31日		109年12月31日	
		股數 (仟股)	履約 價格(元)	股數 (仟股)	履約 價格(元)
108年5月27日	113年5月27日	621	19	2,400	19
108年5月27日	113年5月27日	261	15	1,200	15

4. 本公司給與日給與之股份基礎給付交易使用 Black-Scholes 選擇權評價模式估計認股選擇權之公允價值，相關資訊如下：

協議之類型	給與日	履約 價格 (元)	預期 波動率	預期 存續期間	預期 股利 (元)	無風險 利率	每單位 公允價值 (元)
員工認股權計畫-A	108.5.27	19	36.23%~37.82%	3.5~4.5年	-	0.55%~0.58%	0.29~0.51
員工認股權計畫-B	108.5.27	15	36.23%~37.82%	3.5~4.5年	-	0.55%~0.58%	0.53~0.81

5. 股份基礎給付交易產生之費用(利益)如下：

	110年度	109年度
權益交割	<u>(\$ 428)</u>	<u>\$ 575</u>

(十一)股本

1. 民國 110 年 12 月 31 日，本公司額定資本額為 \$600,000，實收資本額為 \$409,970，每股面額 10 元，本公司已發行股份之股款均已收訖。

本公司普通股期初與期末流通在外股數調節如下(以仟股表達)：

	110年	109年
1月1日	36,035	28,235
現金增資	4,700	7,800
員工執行認股權	262	-
12月31日	40,997	36,035

2. 本公司於民國 109 年 3 月 19 日董事會決議現金增資發行普通股 2,000 仟股，以每股 20 元溢價發行，共計\$40,000，增資基準日為民國 109 年 5 月 20 日，並於民國 109 年 6 月 4 日辦理變更登記完竣；本次發行普通股之權利義務與其他已發行普通股相同。
3. 本公司為充實營運資金及償還銀行借款，並有助於強化資本結構及未來發展，本公司於民國 109 年 8 月 31 日經股東會決議通過以私募發行新股，發行不超過 12,000 仟股，每股面額均為 10 元，並於決議之日起一年內授權董事會分次辦理；有關發行情形如下：
 - (1) 本公司於民國 109 年 9 月 22 日經董事會決議辦理第一次私募普通股 5,800 仟股，以每股 30 元溢價發行，共計\$174,000，增資基準日為民國 109 年 10 月 1 日，並於民國 109 年 10 月 15 日辦理變更登記完竣。本次私募普通股之權利義務除證交法規定有交付日三年內流通轉讓之限制外，餘與其他已發行普通股同。
 - (2) 本公司於民國 110 年 3 月 30 日經董事會決議辦理第二次私募普通股 4,700 仟股，以每股 21 元溢價發行，共計\$98,700，增資基準日為民國 110 年 4 月 8 日，並於民國 110 年 4 月 30 日辦理變更登記完竣。本次私募普通股之權利義務除證交法規定有交付日三年內流通轉讓之限制外，餘與其他已發行普通股同。
4. 本公司民國 110 年及 109 年度，因員工行使認股權認購而發行普通股分別為 262 仟股及 0 股，前述員工行使認股權而發行之普通股，業已於民國 110 年 10 月 25 日辦理變更登記完竣。

(十二) 資本公積

依公司法規定，超過票面金額發行股票所得之溢額及受領贈與之所得之資本公積，除得用於彌補虧損外，於公司無累積虧損時，按股東原有股份之比例發給新股或現金。另依證券交易法之相關規定，以上開資本公積撥充資本時，每年以其合計數不超過實收資本額百分之十為限。公司非於盈餘公積填補資本虧損仍有不足時，不得以資本公積補充之。

(十三) 累積盈虧

1. 依本公司章程規定，本公司年度決算如有盈餘，依法繳納稅捐，彌補累積虧損後，再提 10% 為法定盈餘公積，但法定盈餘公積已達本公司實收資本額時，得不再提列，其餘再依法令規定提列或迴轉特別盈餘公積；如尚有餘額，併同累積未分配盈餘，由董事會擬具盈餘分配議案，提請股東會決議分派。
2. 本公司股利政策係依據公司所處環境及成長階段、資本支出預算及資金需求情形、兼顧股東利益及公司長期資金規劃等因素，每年就可供分

配盈餘提撥不低於 10% 分配股東股息紅利；惟採現金分派之數額以不低於當年度擬分派股利總額百分之十。

3. 法定盈餘公積除彌補公司虧損及按股東原有股份之比例發給新股或現金外，不得使用之，惟發給新股或現金者，以該項公積超過實收資本額百分之二十五之部分為限。
4. 民國 109 年及 108 年度盈虧撥補案分別經民國 110 年 7 月 16 日及民國 109 年 6 月 30 日股東會決議通過。
5. 本公司民國 110 年度為待彌補虧損，故尚無盈餘可供分派。

(十四) 營業收入

1. 客戶合約收入之細分

本集團之收入源於某一時點移轉之商品，收入可細分為下列地理區域：

110年度	香港	中國大陸	台灣	合計
外部客戶合約收入	\$ 9,017	\$ 40,440	\$ 61,112	\$ 110,569
109年度	香港	中國大陸	台灣	合計
外部客戶合約收入	\$ 31,790	\$ 34,301	\$ 32,115	\$ 98,206

2. 合約資產及合約負債

本集團無與客戶合約收入相關之合約資產及合約負債。

3. 本集團於民國 109 年度起受到新型冠狀肺炎影響導致銷售客戶訂單延後，連帶影響整體營收及產能利用率，惟後續已與銷售客戶洽談並持續投入產品生產供後續出貨使用，對於服務合約之範圍及價格未有重大影響。

(十五) 利息收入

	110年度	109年度
銀行存款利息	\$ 365	\$ 51

(十六) 其他收入

	110年度	109年度
政府補助收入	\$ 10,045	\$ 6,350
其他	3,321	318
	\$ 13,366	\$ 6,668

本公司因適用經濟部「對受 COVID-19(武漢肺炎)影響發生營運困難事業資金紓困振興貸款及利息補貼作業要點」，於民國 110 年及 109 年度分別認列政府補助收入 \$1,225 及 \$6,350。另，本公司因取得經濟部研發固本專案計畫之補助，於民國 110 年度認列政府補助收入 \$8,820。

(十七) 其他利益及損失

	<u>110年度</u>	<u>109年度</u>
處分不動產、廠房及設備利益	\$ 3,225	\$ 7,060
租賃修改利益	48	-
外幣兌換損失	(671)	(2,789)
其他	(1,069)	892
	<u>\$ 1,533</u>	<u>\$ 5,163</u>

(十八) 財務成本

	<u>110年度</u>	<u>109年度</u>
銀行借款利息費用	\$ 34	\$ 1,178
租賃負債利息費用	147	322
	<u>\$ 181</u>	<u>\$ 1,500</u>

(十九) 費用性質之額外資訊

	<u>110年度</u>	<u>109年度</u>
員工福利費用	\$ 74,757	\$ 89,449
不動產、廠房設備折舊費用	\$ 17,281	\$ 33,084
使用權資產折舊費用	\$ 9,526	\$ 12,537
無形資產攤銷費用	\$ 1,203	\$ 930

(二十) 員工福利費用

	<u>110年度</u>	<u>109年度</u>
薪資費用	\$ 62,781	\$ 74,013
勞健保費用	5,885	6,741
退休金費用	3,052	3,772
董事酬金	714	777
股份基礎給付	(428)	575
其他	2,753	3,571
	<u>\$ 74,757</u>	<u>\$ 89,449</u>

1. 依本公司章程規定，本公司依當年度獲利狀況扣除累積虧損後，如尚有餘額，應提撥員工酬勞不低於 5%，董事酬勞不高於 3%。
2. 本公司民國 110 年及 109 年度為累積虧損，無盈餘可供分配，故未估列員工及董事酬勞。上述相關資訊可至公開資訊觀測站查詢。

(二十一) 所得稅

1. 所得稅費用

所得稅費用組成部分：

	<u>110年度</u>	<u>109年度</u>
當期所得稅：		
當期所得產生之所得稅	\$ -	\$ 2
當期所得稅總額	<u>-</u>	<u>2</u>
所得稅費用	<u>\$ -</u>	<u>\$ 2</u>

2. 所得稅費用與會計利潤關係：

	<u>110年度</u>	<u>109年度</u>
稅前淨損按法定稅率計算之所得稅	(\$ 11,859)	(\$ 21,714)
按稅法規定免課稅之所得	(245)	-
暫時性差異未認列遞延所得稅資產	(1,761)	(752)
課稅損失未認列遞延所得稅資產	<u>13,865</u>	<u>22,468</u>
所得稅費用	<u>\$ -</u>	<u>\$ 2</u>

3. 本公司民國 110 年及 109 年度無因暫時性差異而產生之各遞延所得稅資產或負債。

4. 本公司尚未使用之虧損扣抵之有效期限及未認列遞延所得稅資產之所得額如下：

110年12月31日

發生年度	申報數/核定數	尚未抵減金額	未認列遞延所得稅資產之所得額	最後扣抵年度
110年度	申報數	\$ 69,326	\$ 69,326	120年度
109年度	申報數	118,507	118,507	119年度
108年度	核定數	148,965	148,965	118年度
107年度	核定數	141,911	141,911	117年度
106年度	核定數	107,269	107,269	116年度
105年度	核定數	<u>28,550</u>	<u>28,550</u>	115年度
		<u>\$ 614,528</u>	<u>\$ 614,528</u>	

109年12月31日

發生年度	申報數/核定數	尚未抵減金額	未認列遞延所得稅資產之所得額	最後扣抵年度
109年度	申報數	\$ 112,342	\$ 112,342	119年度
108年度	核定數	148,465	148,465	118年度
107年度	核定數	141,911	141,911	117年度
106年度	核定數	107,269	107,269	116年度
105年度	核定數	<u>28,550</u>	<u>28,550</u>	115年度
		<u>\$ 538,537</u>	<u>\$ 538,537</u>	

5. 未認列遞延所得稅資產之可減除暫時性差異：

	<u>110年12月31日</u>	<u>109年12月31日</u>
可減除暫時性差異	<u>\$ 34,419</u>	<u>\$ 43,226</u>

6. 本公司營利事業所得稅業經稅捐稽徵機關核定至民國 108 年度。

(二十二) 每股(虧損)

	110年度	
	稅後金額	加權平均流通 在外股數(仟股) 每股(虧損) (元)
<u>基本及稀釋每股(虧損)</u>		
本期淨損	(\$ 59,293)	39,613 (1.50)
	109年度	
	稅後金額	加權平均流通 在外股數(仟股) 每股(虧損) (元)
<u>基本及稀釋每股(虧損)</u>		
本期淨損	(\$ 108,580)	30,914 (3.51)

註：民國 110 年及 109 年度員工認股權為反稀釋，故不予計入。

(二十三) 現金流量補充資訊

僅有部分現金支付之投資活動：

	110年度	109年度
取得不動產、廠房及設備	\$ 9,652	\$ 2,987
加：期初應付設備款	2,603	1,116
減：期末應付設備款	(111)	(2,603)
本期支付現金	\$ 12,144	\$ 1,500

(二十四) 來自籌資活動之負債之變動

	短期借款	租賃負債
110年1月1日	\$ 27,500	\$ 20,133
籌資現金流量之變動	(27,500)	(9,693)
租約修改	-	(1,200)
110年12月31日	\$ -	\$ 9,240
	短期借款	租賃負債
109年1月1日	\$ 53,500	\$ 29,339
籌資現金流量之變動	(26,000)	(12,777)
其他非現金之變動	-	3,571
109年12月31日	\$ 27,500	\$ 20,133

七、關係人交易

(一) 關係人之名稱及關係

<u>關係人名稱</u>	<u>與本集團之關係</u>
宣德科技股份有限公司(宣德科技)	對本集團具重大影響力之個體
立訊精密工業股份有限公司 及其子公司(立訊集團)	對宣德科技具控制力之集團
城堡岩石股份有限公司(城堡岩石)	對本集團具重大影響力之個體之子公司
林宜德	本公司之董事
林宜修	主要管理階層
林淑蓉	主要管理階層
全體董事、總經理及主要管理階層等	本集團主要管理階層及治理單位

(二) 與關係人間之重大交易事項

1. 銷貨交易

(1) 營業收入

本集團對關係人銷售產品及提供勞務之明細如下：

	<u>110年度</u>	<u>109年度</u>
宣德科技	\$ 30,200	\$ 30
立訊集團	2,085	-
城堡岩石	138	-
	<u>\$ 32,423</u>	<u>\$ 30</u>

(2) 應收帳款

本集團因上述關係人交易而產生之應收帳款明細如下：

	<u>110年度</u>	<u>109年度</u>
宣德科技	\$ 21,679	\$ -
立訊集團	2,104	-
	<u>\$ 23,783</u>	<u>\$ -</u>

本集團銷售予上述關係人之價格係參考市場行情議定，收款條件為月結 90 天，對一般客戶之收款條件為月結 30 天至月結 150 天，與一般客戶無重大差異。

2. 進貨交易

(1) 進貨成本

	<u>110年度</u>	<u>109年度</u>
宣德科技	\$ 690	\$ -
立訊集團	599	-
	<u>\$ 1,289</u>	<u>\$ -</u>

(2) 應付帳款

	<u>110年度</u>	<u>109年度</u>
宣德科技	\$ 724	\$ -
立訊集團	629	-
	<u>\$ 1,353</u>	<u>\$ -</u>

本集團向關係人進貨之價格與付款條件與一般供應商無重大差異。對一般供應商之付款條件為月結 30 天至月結 150 天，對上述關係人之付款期間為月結 90 天。

3. 勞務交易

(1) 營業費用

本集團因關係人提供產品測試等服務產生之勞務費用明細如下：

	<u>110年度</u>	<u>109年度</u>
宣德科技	\$ 11	\$ -

(2) 其他應付款

民國 110 年及 109 年 12 月 31 日，相關應付款項餘額均為 \$0。

4. 受託模具開發交易

本集團因關係人委託模具之設計與開發，而收取之預收款項(表列其他流動負債)明細如下：

	<u>110年12月31日</u>	<u>109年12月31日</u>
宣德科技	\$ -	\$ 7,500

5. 關係人提供背書保證情形

	<u>110年12月31日</u>	<u>109年12月31日</u>
主要管理階層為本公司擔保		
保證金額	\$ 40,000	\$ 60,000
實際動支金額	-	27,500

本公司董事及主要管理階層為本公司擔保借款額度，且均同意繼續於財務上給予本公司合法合理之充分支持，以協助本公司之正常營運。

(三) 主要管理階層薪酬資訊

	<u>110年度</u>	<u>109年度</u>
短期員工福利	\$ 5,676	\$ 6,425

八、質押之資產

本集團之資產提供質押擔保明細如下：

資產項目	帳面價值		擔保用途
	110年12月31日	109年12月31日	
其他非流動資產-受限制銀行存款	\$ 100	\$ 100	海關先放後稅擔保

九、重大或有負債及未認列之合約承諾

(一)重大或有負債

無。

(二)重大未認列之合約承諾

1. 本集團已簽約但尚未發生之資本支出如下：

	110年12月31日	109年12月31日
不動產、廠房及設備	\$ 2,346	\$ 4,516

2. 民國 110 年及 109 年 12 月 31 日，本集團為銀行授信額度及申請經濟部研發專案補助款之需已開立之本票分別為 \$40,000 及 \$68,820。

十、重大之災害損失

無。

十一、重大之期後事項

無。

十二、其他

(一)資本管理

本集團資本管理之最主要目標，係確認維持健全之信用評等及良好之資本比例，以支持企業營運及股東權益之極大化。相關負債及資本比例請詳各期資產負債表。

(二)金融工具

1. 金融工具之種類

	<u>110年12月31日</u>	<u>109年12月31日</u>
<u>金融資產</u>		
透過其他綜合損益按公允價值 衡量之金融資產-非流動	\$ 3,330	\$ 3,930
按攤銷後成本衡量之金融資產		
現金及約當現金	44,918	99,057
按攤銷後成本衡量之金融資 產-流動	80,500	24,500
應收票據	254	-
應收帳款(含關係人)	53,092	13,933
其他應收款	700	4,306
存出保證金	1,964	2,987
其他非流動資產-其他	100	100
	<u>\$ 184,858</u>	<u>\$ 148,813</u>
<u>金融負債</u>		
按攤銷後成本衡量之金融負債		
短期借款	\$ -	\$ 27,500
應付票據	-	324
應付帳款(含關係人)	21,768	6,344
其他應付款	27,780	24,364
存入保證金	6	240
	<u>\$ 49,554</u>	<u>\$ 58,772</u>
租賃負債(流動/非流動)	<u>\$ 9,240</u>	<u>\$ 20,133</u>

2. 風險管理政策

- (1) 本集團日常營運受多項財務風險之影響，包含市場風險(包括匯率風險、利率風險及價格風險)、信用風險及流動性風險。本集團整體風險管理政策著重於金融市場的不可預測事項，並尋求可降低對本集團財務狀況及財務績效之潛在不利影響。
- (2) 風險管理工作由本集團財務部按照董事會核准之政策執行。本集團財務部透過與集團營運單位密切合作，負責辨認、評估與規避財務風險。

3. 重大財務風險之性質及程度

(1) 市場風險

A. 匯率風險

- (A) 本集團係跨國營運，因此受多種不同貨幣所產生之匯率風險，主要為美元。相關匯率風險來自未來之商業交易、已認列之資產與負債，及對國外營運機構之淨投資。
- (B) 本集團管理階層已訂定政策，規定集團內各公司管理相對其功能性貨幣之匯率風險。當未來商業交易、已認列資產或負債係以非該個體之功能性貨幣之外幣計價時，匯率風險便會產生。

(C) 本集團從事之業務涉及若干非功能性貨幣，故受匯率波動之影響，具重大匯率波動影響之外幣資產資訊及市場風險分析如下：

110年12月31日					
	外幣		帳面金額	敏感度分析	
	(仟元)	匯率		變動幅度	影響(損)益
(外幣:功能性貨幣)					
<u>金融資產</u>					
<u>貨幣性項目</u>					
美金：新台幣	2,062	27.68	\$57,076	1%	\$ 571
<u>金融負債</u>					
<u>貨幣性項目</u>					
美金：新台幣	175	27.68	\$ 4,844	1%	(\$ 48)
109年12月31日					
	外幣		帳面金額	敏感度分析	
	(仟元)	匯率		變動幅度	影響(損)益
(外幣:功能性貨幣)					
<u>金融資產</u>					
<u>貨幣性項目</u>					
美金：新台幣	768	28.48	\$21,873	1%	\$ 219

(D) 本集團貨幣性項目因匯率波動具重大影響於民國 110 年及 109 年度認列之全部兌換利益(損失)(含已實現及未實現)彙總金額分別為(\$671)及(\$2,789)。

B. 價格風險

- (A) 本集團暴露於價格風險的權益工具，係所持有帳列於透過其他綜合損益按公允價值衡量之金融資產。為管理權益工具投資之價格風險，本集團將其投資組合分散，其分散之方式係根據本集團設定之限額進行。
- (B) 本集團主要投資於國內公司發行之權益工具，此等權益工具之價格會因該投資標的未來價值之不確定性而受影響。若該等權益工具價格上升或下跌 10%，而其他所有因素維持不變之情況下，民國 110 年及 109 年度對其他綜合損益因分類為透過其他綜合損益按公允價值衡量之權益投資之利益或損失分別增加或減少 \$333 及 \$393。

C. 現金流量及公允價值利率風險

- (A) 本集團之利率風險主要來自按浮動利率發行之短期借款，使公司暴露於現金流量利率風險。
- (B) 民國 110 年及 109 年 12 月 31 日，若借款利率增加或減少 1%，在所有其他因素維持不變之情況下，民國 110 年及 109 年度之稅前淨利將分別減少或增加 \$0 及 \$275，主要係因利率變動借款導致利息費用增加(或減少)。

(2)信用風險

- A. 本集團之信用風險係因客戶或金融工具之交易對手無法履行合約義務而導致本集團財務損失之風險，主要來自交易對手無法清償按收款條件支付之應收票據及帳款。
- B. 本集團判斷自原始認列後金融工具之信用風險是否有顯著增加之依據：
當合約款項按約定之支付條款逾期超過 30 天，視為金融資產自原始認列後信用風險已顯著增加。
- C. 本集團判斷當合約款項按約定之支付條款逾期超過 181 天，視為已發生違約。
- D. 本集團按客戶類型之特性將對客戶之應收帳款分組，採用簡化作法以準備矩陣為基礎估計預期信用損失。
- E. 本集團經追索程序後，對無法合理預期可回收金融資產之金額予以沖銷，惟本集團仍會持續進行追索之法律程序以保全債權之權利。
- F. 本集團納入對未來前瞻性的考量調整按特定期間歷史及現時資訊所建立之損失率，以估計應收票據及帳款(含關係人)的備抵損失，各期之準備矩陣如下：

	<u>未逾期</u>	<u>逾期1-180天</u>	<u>逾期180天以上</u>	<u>合計</u>
<u>110年12月31日</u>				
預期損失率	0.07%	0.73%~8.36%	100%	
應收票據	\$ 254	\$ -	\$ -	\$ 254
應收帳款	<u>51,468</u>	<u>1,624</u>	<u>-</u>	<u>53,092</u>
帳面價值總額	<u>\$ 51,722</u>	<u>\$ 1,624</u>	<u>\$ -</u>	<u>\$ 53,346</u>
備抵損失	<u>\$ -</u>	<u>\$ -</u>	<u>\$ -</u>	<u>\$ -</u>
	<u>未逾期</u>	<u>逾期1-180天</u>	<u>逾期180天以上</u>	<u>合計</u>
<u>109年12月31日</u>				
預期損失率	0.09%	0.66%~8.36%	100%	
應收帳款	\$ 13,803	\$ 130	\$ -	\$ 13,933
帳面價值總額	<u>\$ 13,803</u>	<u>\$ 130</u>	<u>\$ -</u>	<u>\$ 13,933</u>
備抵損失	<u>\$ -</u>	<u>\$ -</u>	<u>\$ -</u>	<u>\$ -</u>

以上係以逾期天數為基準進行之帳齡分析。

- G. 本集團採簡化作法之應收票據及帳款(含關係人)備抵損失變動表如下：

	110年		
	<u>應收帳款</u>	<u>應收票據</u>	<u>合計</u>
1月1日	\$ -	\$ -	\$ -
預期信用減損損失(利益)	<u>-</u>	<u>-</u>	<u>-</u>
12月31日	<u>\$ -</u>	<u>\$ -</u>	<u>\$ -</u>

	109年		
	應收帳款	應收票據	合計
1月1日	\$ 1	\$ -	\$ 1
預期信用減損損失(利益)	(1)	-	(1)
12月31日	\$ -	\$ -	\$ -

(3) 流動性風險

- A. 現金流量預測是由集團內各營運個體執行，並由集團財務部予以彙總。集團財務部監控集團流動資金需求之預測，確保其有足夠資金得以支應營運需要，並在任何時候維持足夠之未支用的借款承諾額度，此等預測考量集團之債務融資計畫、債務條款遵循、符合內部資產負債表之財務比率目標。
- B. 本集團所持有之剩餘現金，集團財務部依集團資金需求將剩餘資金投資於付息之活期存款、定期存款及有價證券，其所選擇之工具具有適當之到期日或足夠流動性，以因應上述預測並提供充足之調度水位。
- C. 本集團未動用借款額度明細如下：

	110年12月31日	109年12月31日
浮動利率		
一年內	\$ 40,000	\$ -

- D. 本集團衍生金融負債及非衍生金融負債按資產負債表日至合約到期日之剩餘期間分析，除下表所列者外，皆為一年內到期與合併資產負債表所列金額相當，所揭露之合約現金流量金額係未折現之金額如下：

110年12月31日	1年以內	1年以上	合計
<u>非衍生金融負債</u>			
租賃負債(流動/非流動)	\$ 9,240	\$ -	\$ 9,240
109年12月31日	1年以內	1年以上	合計
<u>非衍生金融負債</u>			
租賃負債(流動/非流動)	\$ 11,069	\$ 9,240	\$ 20,309

(三) 公允價值資訊

1. 為衡量金融及非金融工具之公允價值所採用評價技術的各等級定義如下：
- 第一等級：企業於衡量日可取得之相同資產或負債於活絡市場之報價(未經調整)。活絡市場係指有充分頻率及數量之資產或負債交易發生，以在持續基礎上提供定價資訊之市場。
- 第二等級：資產或負債直接或間接之可觀察輸入值，但包括於第一等級之報價者除外。
- 第三等級：資產或負債之不可觀察輸入值。本集團投資之透過其他綜合損益按公允價值衡量之金融資產(非上市、上櫃、興櫃股票)屬之。

2. 本集團非以公允價值衡量之金融工具，包括現金及約當現金、應收票據、應收帳款(含關係人)、其他應收款、存出保證金、其他非流動資產-其他、短期借款、應付票據、應付帳款(含關係人)、其他應付款、租賃負債(流動/非流動)及存入保證金的帳面金額係公允價值之合理近似值。
3. 本集團以公允價值衡量之金融及非金融工具，依資產及負債之性質、特性及風險及公允價值等級之基礎分類，相關資訊如下：
 - (1) 本集團於民國 110 年及 109 年 12 月 31 日持有之透過其他綜合損益按公允價值衡量之金融資產皆為第三等級之工具。
 - (2) 本集團用以衡量公允價值所使用之方法及假設說明如下：
 - A. 當評估非標準化且複雜性較低之金融工具時，本公司採用廣為市場參與者使用之評價技術。此類金融工具之評價模型所使用之參數通常為市場可觀察資訊。
 - B. 評價模型之產出係預估之概算值，而評價技術可能無法反映本公司持有金融工具及非金融工具之所有攸關因素。因此評價模型之預估值會適當地根據額外之參數予以調整，例如模型風險或流動性風險等。根據本公司之公允價值評價模型管理政策及相關之控制程序，管理階層相信為允當表達資產負債表中金融工具及非金融工具之公允價值，評價調整係屬適當且必要。在評價過程中所使用之價格資訊及參數係經審慎評估，且適當地根據目前市場狀況調整。
4. 民國 110 年及 109 年度無第一等級與第二等級間之任何移轉。
5. 下表列示民國 110 年及 109 年度第三等級之變動：

	110年度	109年度
1月1日	\$ 3,930	\$ 4,914
認列於其他綜合損益之利益或(損失)	(600)	(984)
12月31日	<u>\$ 3,330</u>	<u>\$ 3,930</u>

6. 民國 110 年及 109 年度無自第三等級轉入及轉出之情形。
7. 本集團持有第三等級之工具主係非上市、上櫃及興櫃股票。對於公允價值歸類於第三等級之評價流程係由投資部門負責進行金融工具之獨立公允價值驗證，藉獨立來源資料使評價結果貼近市場狀態，並定期覆核，以確保評價結果係屬合理。
8. 有關屬第三等級公允價值衡量項目所使用評價模型之重大不可觀察輸入值之量化資訊及重大不可觀察輸入值變動之敏感度分析說明如下：

	110年12月31日 公允價值	評價技術	重大不可觀察 輸入值	區間 (加權平均)	輸入值與 公允價值關係
非衍生權益工具：					
非上市上櫃公司 股票	\$ 3,330	可類比上市 上櫃公司法	缺乏市場流通 性折價	30%	缺乏市場流通性 折價愈高，公允 價值愈低

	109年12月31日 公允價值	評價技術	重大不可觀察 輸入值	區間 (加權平均)	輸入值與 公允價值關係
非衍生權益工具：					
非上市上櫃公司 股票	\$ 3,930	可類比上市 上櫃公司法	缺乏市場流通 性折價	30%	缺乏市場流通性 折價愈高，公允 價值愈低

9. 本公司經審慎評估選擇採用之評價模型及評價參數，惟當使用不同之評價模型或評價參數可能導致評價之結果不同。針對分類為第三等級之金融資產，若評價參數變動，則對本期其他綜合損益無重大影響。

(四)健全財務計畫

本集團民國 110 年度之稅後淨損失為\$59,293，截至民國 110 年 12 月 31 日累積虧損為\$617,462，管理階層已陸續採行下列措施，確保本集團未來能繼續營運並逐步改善財務狀況。

1. 營運提升計畫

因應市場產品發展趨勢，本集團積極開發精密度更高、結構性更強的新產品系列以及 5G 相關高頻化利基性新產品發展；並搭配水平同業、垂直異業策略聯盟營運模式，積極佈局附加價值更高的相關連接器所需之高頻訊號傳輸、關鍵材料與精密製程技術，跨足極具市場展望性的 5G 及物聯網等趨勢性產業相關商機。

2. 成本優化計畫

本集團積極控制成本及費用，並在生產管理上持續優化製程，提高生產直通率、效率與良率，同時調整經營型態與簡化組織架構，持續優化非核心營運人力以降低人事支出，提升人均產值以縮減虧損。

十三、附註揭露事項

(一)重大交易事項相關資訊

1. 資金貸與他人情形：無。
2. 為他人背書保證：無。
3. 期末持有有價證券情形(不包含投資子公司、關聯企業及合資控制部分)：請詳附表一。

4. 累積買進或賣出同一有價證券之金額達新台幣三億元或實收資本額百分之二十以上：無。
5. 取得不動產之金額達新台幣三億元或實收資本額百分之二十以上：無。
6. 處分不動產之金額達新台幣三億元或實收資本額百分之二十以上：無。
7. 與關係人進、銷貨之金額達新台幣一億元或實收資本額百分之二十以上：無。
8. 應收關係人款項達新台幣一億元或實收資本額百分之二十以上：無。
9. 從事衍生工具交易：無。
10. 母公司與子公司及各子公司間之業務關係及重要交易往來情形及金額：請詳附表二。

(二) 轉投資事業相關資訊

被投資公司名稱、所在地區等相關資訊(不包含大陸被投資公司)：請詳附表三。

(三) 大陸投資資訊

1. 基本資料：請詳附表四。
2. 直接或間接經由第三地區事業與轉投資大陸之被投資公司所發生之重大交易事項：請詳附表五。

十四、部門資訊

(一) 一般性資訊

本集團主要經營各種連接器產品之產銷，主要營運決策者係以集團整體評估績效及分配資源，經辨認本集團為單一應報導部門。

(二) 部門資訊之衡量

本集團營運決策者係根據稅前淨利評估營運部門的表現。衡量指標係以營收達成率、毛利達成率、營業淨利達成率等綜合評估，並於每月檢討費用超短之情形，以評估資源耗用之合理性。

(三) 部門損益、資產與負債之資訊

本集團僅有單一應報導部門，應報導部門之會計政策及會計估計皆與附註四及五所述之重要會計政策彙總及重要會計估計及假設相同。

(四) 部門損益之調節資訊

提供主要營運決策者之外部收入，與綜合損益表內收入採用一致之衡量方式，且本集團應報導部門(損)益為稅前(損)益，無須調節。

(五) 產品別之資訊

本集團外部客戶收入主要來自各種連接器產品之買賣業務，收入餘額明細組成如下：

	<u>110年度</u>		<u>109年度</u>	
板對板連接器	\$	62,318	\$	68,785
I/O連接器		8,736		7,243
擴充埠模組		21,088		21,420
連結器代工		14,413		-
其他		4,014		758
	\$	<u>110,569</u>	\$	<u>98,206</u>

(六) 地區別資訊

本集團來自外部客戶之收入依外部客戶所在國分類及非流動資產按資產所在地分類之地區別資訊如下：

	<u>110年度</u>		<u>109年度</u>	
	<u>收入</u>	<u>非流動資產</u>	<u>收入</u>	<u>非流動資產</u>
中國大陸	\$ 40,440	\$ -	\$ 34,301	\$ -
香港	9,017	-	31,790	-
台灣	<u>61,112</u>	<u>66,489</u>	<u>32,115</u>	<u>85,134</u>
	\$ <u>110,569</u>	\$ <u>66,489</u>	\$ <u>98,206</u>	\$ <u>85,134</u>

註：非流動資產不包括金融工具及存出保證金。

(七) 重要客戶資訊

本集團來自單一客戶之銷貨收入達合併綜合損益表營業收入淨額 10%以上之重要客戶明細如下：

	<u>110年度</u>		<u>109年度</u>	
	<u>收入</u>	<u>部門</u>	<u>收入</u>	<u>部門</u>
甲	\$ 2,757	單一營運部門	\$ 23,867	單一營運部門
乙	18,988	單一營運部門	21,412	單一營運部門
丙	10,299	單一營運部門	20,454	單一營運部門
丁	12,317	單一營運部門	6,482	單一營運部門
戊	<u>30,200</u>	單一營運部門	-	單一營運部門
	\$ <u>74,561</u>		\$ <u>72,215</u>	

岱崙科技股份有限公司及子公司
 期末持有有價證券情形（不包含投資子公司、關聯企業及合資控制部分）
 民國110年1月1日至12月31日

附表一

單位：新台幣仟元
 （除特別註明者外）

持有之公司	有價證券種類及名稱	與有價證券發行人之關係	帳列科目	期 末		
				股 數	帳面金額	備註
岱崙科技股份有限公司	非上市櫃公司普通股-茂丞科技(股)公司	-	透過其他綜合損益按公允價值衡量 之金融資產-非流動	300,000	\$ 3,330	
					1.07 \$	3,330
						-

岱煒科技股份有限公司及子公司
 母子公司及各子公司間之業務關係及重要交易往來情形及金額

民國110年1月1日至12月31日

附表二

單位：新台幣仟元
 (除特別註明者外)

編號 (註1)	交易人名稱	交易往來對象	與交易人之關係 (註2)		交易往來情形		佔合併總營收或總資產 之比率 (註3)
			科目	金額	交易條件	金額	
0	本公司	深圳岱恆貿易有限公司	勞務費用	(1)	\$	2,856	2.58%
1	深圳岱恆貿易有限公司	本公司	勞務收入	(2)		2,856	2.58%

註1：母公司及子公司相互間之業務往來資訊應分別於編號欄註明，編號之填寫方法如下：
 (1). 母公司填0。
 (2). 子公司依公司別由阿拉伯數字1開始依序編號。

註2：與交易人之關係有以下三種，標示種類即可(若係母子公司間或各子公司間之同一筆交易，則無須重複揭露。如：母公司對子公司之交易，若母公司已揭露，則子公司部分無須重複揭露；子公司對子公司之交易，若其一子公司已揭露，則另一子公司無須重複揭露)：
 (1). 母公司對子公司。
 (2). 子公司對母公司。
 (3). 子公司對子公司。

註3：交易往來金額佔合併總營收或總資產比率之計算，若屬資產負債項目者，以期末餘額佔合併總資產之方式計算；若屬損益項目者，以期中累積金額佔合併總營收之方式計算。
 註4：母子公司間業務關係及重要交易往來情形僅揭露比率達合併總營收或總資產1%以上者。

岱崙科技股份有限公司及子公司

被投資公司名稱、所在地區等相關資訊 (不包含大陸被投資公司)

民國110年1月1日至12月31日

附表三

單位：新台幣千元
(除特別註明者外)

投資公司名稱	被投資公司名稱	所在地區	主要營業項目	原始投資金額		期末持有		被投資公司 本期(損)益	本期認列之 投資(損)益	備註
				本期期末	去年年底	股數	比率			
岱崙科技股份有限公司	TOP WILL INTERNATIONAL LTD.	塞席爾	轉投資	\$ 2,999	\$ 2,999	100,000	100.00	\$ 924	(\$ 971)	無

岱烽科技股份有限公司及子公司

大陸投資資訊－基本資料

民國110年1月1日至12月31日

附表四

單位：新台幣仟元
(除特別註明者外)

大陸被投資公司名稱	主要營業項目	實收資本額	投資方式 (註1)	本期末自台灣匯 出累積投資金額	本期匯出或收回		本期末自台灣 匯出累積投資金額	被投資公司 本期(損)益	本公司直接 或間接投資 之持股比例	本期認列投 資(損)益 (註2)	期末投資帳 面金額	截至本期末 已匯回投資 收益	備註
					匯出	收回							
深圳岱桓貿易有限公司	連接器銷售等業務	\$ 2,486	2	\$ 2,486	\$ -	\$ -	\$ 2,486	\$ 917	100%	\$ 917	\$ 724	\$ -	無
依經濟部投資委員會 規定赴大陸地區 投資限額(註3)													
公司名稱	本期末累計自台灣匯 出赴大陸地區投資金額	經濟部投資委員會 核准投資金額	投資限額	\$ 2,486	\$ 2,486	\$ 131,553							

註1：投資方式區分為下列三種，標示種類別即可：
1. 直接赴大陸地區從事投資。

2. 透過第三區公司(TOP WILL)再投資大陸

3. 其他方式。

註2：本期認列投資損益欄中：

係經台灣母公司簽證會計師核閱之財務報表

註3：依規定係以淨值之60%為上限。

岱雄科技股份有限公司及子公司
大陸投資資訊—直接或間接經由第三地區事業與轉投資大陸之被投資公司所發生之重大交易事項

民國110年1月1日至12月31日

附表五

單位：新台幣千元
(除特別註明者外)

大陸被投資公司名稱	銷(進)貨		財產交易		應收(付)帳款		票據背書保證或 提供擔保品		資金融通				其他 註
	金額	%	金額	%	餘額	%	期末餘額	目的	最高餘額	利率區間	期末餘額	當期利息	
深圳岱樞貿易有限公司	\$ -	-	\$ -	-	\$ -	-	\$ -	不適用	\$ -	-	\$ -	\$ -	-

註：本公司民國110年1月1日至12月31日所產生之勞務費用為\$2,856。



岱煒科技股份有限公司 公鑒：

查核意見

岱煒科技股份有限公司民國 110 年及 109 年 12 月 31 日之個體資產負債表，暨民國 110 年及 109 年 1 月 1 日至 12 月 31 日之個體綜合損益表、個體權益變動表及個體現金流量表，以及財務報表附註(包括重大會計政策彙總)，業經本會計師查核竣事。

依本會計師之意見，上開財務報表在所有重大方面係依照證券發行人財務報告編製準則編製，足以允當表達岱煒科技股份有限公司民國 110 年及 109 年 12 月 31 日之個體財務狀況，暨民國 110 年及 109 年 1 月 1 日至 12 月 31 日之個體財務績效及個體現金流量。

查核意見之基礎

本會計師係依照會計師查核簽證財務報表規則及中華民國一般公認審計準則執行查核工作。本會計師於該等準則下之責任將於會計師查核個體財務報表之責任段進一步說明。本會計師所隸屬事務所受獨立性規範之人員已依中華民國會計師職業道德規範，與岱煒科技股份有限公司保持超然獨立，並履行該規範之其他責任。本會計師相信已取得足夠及適切之查核證據，以作為表示查核意見之基礎。

管理階層與治理單位對個體財務報表之責任

管理階層之責任係依照證券發行人財務報告編製準則編製允當表達之個體財務報表，且維持與個體財務報表編製有關之必要內部控制，以確保個體財務報表未存有導因於舞弊或錯誤之重大不實表達。

於編製個體財務報表時，管理階層之責任亦包括評估岱煒科技股份有限公司繼續經營之能力、相關事項之揭露，以及繼續經營會計基礎之採用，除非管理階層意圖清算岱煒科技股份有限公司或停止營業，或除清算或停業外別無實際可行之其他方案。

岱煒科技股份有限公司之治理單位負有監督財務報導流程之責任。

會計師查核個體財務報表之責任

本會計師查核個體財務報表之目的，係對個體財務報表整體是否存有導因於舞弊或錯誤之重大不實表達取得合理確信，並出具查核報告。合理確信係高度確信，惟依照中華民國一般公認審計準則執行之查核工作無法保證必能偵出個體財務報表存有之重大不實表達。不實表達可能導因於舞弊或錯誤。如不實表達之個別金額或彙總數可合理預期將影響個體財務報表使用者所作之經濟決策，則被認為具有重大性。

本會計師依照中華民國一般公認審計準則查核時，運用專業判斷並保持專業上之懷疑。本會計師亦執行下列工作：

1. 辨認並評估個體財務報表導因於舞弊或錯誤之重大不實表達風險；對所評估之風險設計及執行適當之因應對策；並取得足夠及適切之查核證據以作為查核意見之基礎。因舞弊可能涉及共謀、偽造、故意遺漏、不實聲明或踰越內部控制，故未偵出導因於舞弊之重大不實表達之風險高於導因於錯誤者。
2. 對與查核攸關之內部控制取得必要之瞭解，以設計當時情況下適當之查核程序，惟其目的非對岱煒科技股份有限公司內部控制之有效性表示意見。
3. 評估管理階層所採用會計政策之適當性，及其所作會計估計與相關揭露之合理性。
4. 依據所取得之查核證據，對管理階層採用繼續經營會計基礎之適當性，以及使岱煒科技股份有限公司繼續經營之能力可能產生重大疑慮之事件或情況是否存在重大不確定性，作出結論。本會計師若認為該等事件或情況存在重大不確定性，則須於查核報告中提醒個體財務報表使用者注意個體財務報表之相關揭露，或於該等揭露係屬不適當時修正查核意見。本會計師之結論係以截至查核報告日所取得之查核證據為基礎。惟未來事件或情況可能導致岱煒科技股份有限公司不再具有繼續經營之能力。
5. 評估個體財務報表（包括相關附註）之整體表達、結構及內容，以及個體財務報表是否允當表達相關交易及事件。
6. 對於岱煒科技股份有限公司內組成個體之財務資訊取得足夠及適切之查核證據，以對個體財務報表表示意見。本會計師負責個體查核案件之指導、監督及執行，並負責形成個體財務報表之查核意見。



資誠

本會計師與治理單位溝通之事項，包括所規劃之查核範圍及時間，以及重大查核發現（包括於查核過程中所辨認之內部控制顯著缺失）。

資 誠 聯 合 會 計 師 事 務 所

吳郁隆

會計師



黃世鈞



前財政部證券暨期貨管理委員會

核准簽證文號：(86)台財證(六)第 83252 號

金融監督管理委員會

核准簽證文號：金管證審字第 1050029449 號

中 華 民 國 1 1 1 年 3 月 1 6 日

 岱 燁 科 技 股 份 有 限 公 司
 個 體 資 產 負 債 表
 民 國 1 0 9 年 1 2 月 3 1 日

單位：新台幣仟元

資 產	附註	110 年 12 月 31 日		109 年 12 月 31 日		
		金 額	%	金 額	%	
流動資產						
1100	現金及約當現金	六(一)	\$ 43,406	16	\$ 97,153	37
1136	按攤銷後成本衡量之金融資產—流 動	六(一)	80,500	29	24,500	9
1150	應收票據淨額	六(三)	254	-	-	-
1170	應收帳款淨額	六(三)	29,309	10	13,933	5
1180	應收帳款—關係人淨額	六(三)及七(二)	23,783	9	-	-
1200	其他應收款		700	-	4,606	2
130X	存貨	六(四)	26,941	10	27,245	10
1410	預付款項		803	-	1,577	1
1470	其他流動資產		22	-	9	-
11XX	流動資產合計		<u>205,718</u>	<u>74</u>	<u>169,023</u>	<u>64</u>
非流動資產						
1517	透過其他綜合損益按公允價值衡量 之金融資產—非流動	六(二)	3,330	1	3,930	2
1550	採用權益法之投資	六(五)	924	1	1,904	1
1600	不動產、廠房及設備	六(六)	37,001	13	46,131	18
1755	使用權資產	六(七)	8,950	3	19,628	7
1780	無形資產		8,743	3	3,446	1
1915	預付設備款		11,795	4	15,929	6
1920	存出保證金		1,964	1	2,987	1
1990	其他非流動資產—其他	六(一)及八	100	-	100	-
15XX	非流動資產合計		<u>72,807</u>	<u>26</u>	<u>94,055</u>	<u>36</u>
1XXX	資產總計		<u>\$ 278,525</u>	<u>100</u>	<u>\$ 263,078</u>	<u>100</u>

(續次頁)

 岱 燁 科 技 股 份 有 限 公 司
 個 體 資 產 負 債 表
 民 國 110 年 及 109 年 12 月 31 日

單位：新台幣仟元

負債及權益		附註	110 年 12 月 31 日			109 年 12 月 31 日		
			金	額	%	金	額	%
流動負債								
2100	短期借款	六(八)	\$	-	-	\$	27,500	11
2150	應付票據			-	-		324	-
2170	應付帳款			20,415	7		6,344	2
2180	應付帳款－關係人	七(二)		1,353	1		-	-
2200	其他應付款	六(九)		27,192	10		24,364	9
2280	租賃負債－流動			9,240	3		10,893	4
2300	其他流動負債	七(二)		1,064	-		7,842	3
21XX	流動負債合計			<u>59,264</u>	<u>21</u>		<u>77,267</u>	<u>29</u>
非流動負債								
2580	租賃負債－非流動			-	-		9,240	4
2645	存入保證金			6	-		240	-
25XX	非流動負債合計			<u>6</u>	<u>-</u>		<u>9,480</u>	<u>4</u>
2XXX	負債總計			<u>59,270</u>	<u>21</u>		<u>86,747</u>	<u>33</u>
權益								
股本		六(十二)						
3110	普通股股本			409,970	147		360,350	137
資本公積		六(十三)						
3200	資本公積			430,501	155		377,295	143
累積盈虧		六(十四)						
3310	法定盈餘公積			1,957	1		1,957	1
3350	待彌補虧損		(617,462)	(222)	(558,169)	(212)
其他權益								
3400	其他權益		(5,711)	(2)	(5,102)	(2)
3XXX	權益總計			<u>219,255</u>	<u>79</u>		<u>176,331</u>	<u>67</u>
重大或有負債及未認列之合約承諾		九						
重大之期後事項		十一						
3X2X	負債及權益總計		\$	<u>278,525</u>	<u>100</u>	\$	<u>263,078</u>	<u>100</u>

後附個體財務報表附註為本個體財務報告之一部分，請併同參閱。

董事長：蔡鎮隆



經理人：陳和昌



會計主管：顏慈容



 岱 煒 科 技 股 份 有 限 公 司
 個 體 綜 合 損 益 表
 民 國 110 年 及 109 年 1 月 1 日 至 12 月 31 日

單位：新台幣仟元
(除每股(虧損)為新台幣元外)

項目	附註	110 年 度			109 年 度		
		金 額	%		金 額	%	
4000 營業收入	六(十五)及七(二)	\$ 110,569	100	\$ 98,206	100		
5000 營業成本	六(四)(二十)及七(二)	(127,625)	(116)	(146,062)	(149)		
5900 營業毛損		(17,056)	(16)	(47,856)	(49)		
營業費用	六(二十)及七(二)						
6100 推銷費用		(11,542)	(10)	(7,606)	(8)		
6200 管理費用		(20,982)	(19)	(36,872)	(37)		
6300 研究發展費用		(23,792)	(22)	(26,555)	(27)		
6450 預期信用減損利益	十二(二)	-	-	1	-		
6000 營業費用合計		(56,316)	(51)	(71,032)	(72)		
6900 營業損失		(73,372)	(67)	(118,888)	(121)		
營業外收入及支出							
7100 利息收入	六(十六)	360	-	46	-		
7010 其他收入	六(十七)	13,338	12	6,656	7		
7020 其他利益及損失	六(十八)	1,533	2	5,082	5		
7050 財務成本	六(十九)	(181)	-	(1,499)	(2)		
7070 採用權益法認列之子公司、關聯企業及合資損益之份額	六(五)	(971)	(1)	23	-		
7000 營業外收入及支出合計		14,079	13	10,308	10		
7900 稅前淨損		(59,293)	(54)	(108,580)	(111)		
7950 所得稅費用	六(二十二)	-	-	-	-		
8200 本期淨損		(\$ 59,293)	(54)	(\$ 108,580)	(111)		
其他綜合損益							
不重分類至損益之項目							
8316 透過其他綜合損益按公允價值衡量之權益工具投資未實現評價損益	六(二)	(\$ 600)	-	(\$ 984)	(1)		
後續可能重分類至損益之項目							
8361 國外營運機構財務報表換算之兌換差額		(9)	-	15	-		
8300 其他綜合損益(淨額)		(\$ 609)	-	(\$ 969)	(1)		
8500 本期綜合損益總額		(\$ 59,902)	(54)	(\$ 109,549)	(112)		
每股(虧損)	六(二十三)						
9750 基本及稀釋每股(虧損)		(\$ 1.50)		(\$ 3.51)			

後附個體財務報表附註為本個體財務報告之一部分，請併同參閱。

董事長：蔡鎮隆



經理人：陳和昌



會計主管：顏慈容



單位：新台幣千元

益雄股份有限公司
民國110年12月31日

附註	109年	110年	資本		盈餘	留	待	盈餘	其他	權益	其他	權益	總計
			實收資本	資本公積									
109年1月1日餘額	\$ 282,350	\$ 240,377	\$ 343	\$ -	\$ 1,957	\$ 449,589	\$ 47	\$ 4,086	\$ 71,305				
本期淨損	-	-	-	-	-	(108,580)	-	-	(108,580)				
本期其他綜合(損)益	-	-	-	-	-	-	15	(984)	(969)				
本期綜合(損)益總額	-	-	-	-	-	(108,580)	15	(984)	(109,549)				
現金增資	78,000	136,000	-	-	-	-	-	-	214,000				
員工認股權酬勞成本	-	-	575	-	-	-	-	-	575				
109年12月31日餘額	\$ 360,350	\$ 376,377	\$ 918	\$ -	\$ 1,957	\$ 558,169	\$ 32	\$ 5,070	\$ 176,331				
110年1月1日餘額	\$ 360,350	\$ 376,377	\$ 918	\$ -	\$ 1,957	\$ 558,169	\$ 32	\$ 5,070	\$ 176,331				
本期淨損	-	-	-	-	-	(59,293)	-	-	(59,293)				
本期其他綜合(損)益	-	-	-	-	-	-	(9)	(600)	(609)				
本期綜合(損)益總額	-	-	-	-	-	(59,293)	(9)	(600)	(59,902)				
現金增資	47,000	51,700	-	-	-	-	-	-	98,700				
員工認股權酬勞成本	-	-	(428)	-	-	-	-	-	(428)				
員工執行認股權	2,620	2,035	(101)	-	-	-	-	-	4,554				
員工認股權失效	-	-	(53)	53	-	-	-	-	-				
110年12月31日餘額	\$ 409,970	\$ 430,112	\$ 336	\$ 53	\$ 1,957	\$ 617,462	\$ 41	\$ 5,670	\$ 219,255				

後附個體財務報表附註為本個體財務報告之一部分，請併同參閱。

董事長：蔡鎮隆



經理人：陳和昌



會計主管：顏慈容



 岱 燁 科 技 股 份 有 限 公 司
 個 體 現 金 流 量 表
 民 國 110 年 及 109 年 7 月 1 日 至 12 月 31 日

單位：新台幣仟元

	附註	1 1 0 年 度	1 0 9 年 度
營業活動之現金流量			
本期稅前淨損		(\$ 59,293)	(\$ 108,580)
調整項目			
收益費損項目			
不動產、廠房及設備折舊費用	六(二十)	17,281	33,076
使用權資產折舊費用	六(二十)	9,526	12,288
各項攤提	六(二十)	1,203	930
預期信用減損損失(利益)	十二(二)	-	(1)
採用權益法認列之關聯企業及合資損失(利益)之份額	六(五)	971	(23)
利息費用	六(十九)	181	1,499
利息收入	六(十六)	(360)	(46)
股份基礎給付酬勞成本	六(十一)	(428)	575
處分不動產、廠房及設備利益	六(十八)	(3,225)	(6,911)
租賃修改利益	六(十八)	(48)	-
預付設備款轉入費用		2,342	983
與營業活動相關之資產/負債變動數			
與營業活動相關之資產之淨變動			
應收票據淨額		(254)	-
應收帳款總額		(15,376)	16,594
應收帳款—關係人淨額		(23,783)	-
其他應收款		3,906	(305)
存貨		304	545
預付款項		774	776
其他流動資產		(13)	503
與營業活動相關之負債之淨變動			
應付票據		(324)	(36)
應付帳款		14,071	(9,203)
應付帳款—關係人		1,353	-
其他應付款		5,319	(11,274)
其他流動負債		723	7,309
營運產生之現金流出		(45,150)	(61,301)
支付之利息		(181)	(1,499)
收取之利息		360	46
營業活動之淨現金流出		(44,971)	(62,754)

(續次頁)

 岱煒科技股份有限公司
 個體現金流量表
 民國110年及109年1月1日至12月31日

單位：新台幣仟元

	附註	1 1 0 年 度	1 0 9 年 度
<u>投資活動之現金流量</u>			
取得按攤銷後成本衡量之金融資產-流動		(\$ 56,000)	(\$ 24,500)
取得不動產、廠房及設備	六(二十四)	(12,144)	(1,500)
處分不動產、廠房及設備		4,726	13,020
取得無形資產		(6,500)	(290)
存出保證金減少		1,023	-
預付設備款增加		(5,708)	(14,919)
投資活動之淨現金流出		(74,603)	(28,189)
<u>籌資活動之現金流量</u>			
短期借款減少	六(二十五)	(27,500)	(26,000)
員工執行認股權		4,554	-
存入保證金(減少)增加		(234)	240
租賃負債本金償還	六(二十五)	(9,693)	(12,519)
現金增資	六(十二)	98,700	214,000
籌資活動之淨現金流入		65,827	175,721
本期現金及約當現金(減少)增加數		(53,747)	84,778
期初現金及約當現金餘額		97,153	12,375
期末現金及約當現金餘額		\$ 43,406	\$ 97,153

後附個體財務報表附註為本個體財務報告之一部分，請併同參閱。

董事長：蔡鎮隆



經理人：陳和昌



會計主管：顏慈容



岱煒科技股份有限公司
個體財務報表附註
民國110年度及109年度

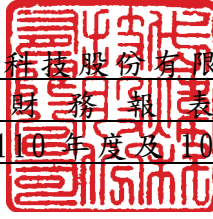

單位：新台幣仟元
(除特別註明者外)

一、公司沿革

岱煒科技股份有限公司(以下簡稱「本公司」)於民國90年9月在中華民國設立，主要營業項目為電子零組件製造及電子材料批發等業務。本公司於民國103年12月4日經財團法人中華民國證券櫃檯買賣中心核准登錄興櫃買賣。另自民國110年9月1日起終止登入興櫃買賣。

二、通過財務報告之日期及程序

本個體財務報表已於民國111年3月16日經董事會通過。

三、新發布及修訂準則及解釋之適用

(一) 已採用金融監督管理委員會(以下簡稱「金管會」)認可之新發布、修正後國際財務報導準則之影響

下表彙列金管會認可之民國110年適用之國際財務報導準則之新發布、修正及修訂之準則及解釋：

<u>新發布/修正/修訂準則及解釋</u>	<u>國際會計準則理事會 發布之生效日</u>
國際財務報導準則第4號之修正「暫時豁免適用國際財務報導準則第9號之延長」	民國110年1月1日
國際財務報導準則第9號、國際會計準則第39號、國際財務報導準則第7號、國際財務報導準則第4號及國際財務報導準則第16號之第二階段修正「利率指標變革」	民國110年1月1日
國際財務報導準則第16號之修正「2021年6月30日後之新型冠狀病毒肺炎相關租金減讓」	民國110年4月1日(註)
註：金管會允許提前於民國110年1月1日適用。	

本公司經評估上述準則及解釋對本公司個體財務狀況與個體財務績效並無重大影響。

(二) 尚未採用金管會認可之新發布、修正後國際財務報導準則之影響

下表彙列金管會認可之民國111年適用之國際財務報導準則之新發布、修正及修訂之準則及解釋：

新發布/修正/修訂準則及解釋	國際會計準則理事會 發布之生效日
國際財務報導準則第3號之修正「對觀念架構之索引」	民國111年1月1日
國際會計準則第16號之修正「不動產、廠房及設備：達到預定使用狀態前之價款」	民國111年1月1日
國際會計準則第37號之修正「虧損性合約—履行合約之成本」	民國111年1月1日
2018-2020週期之年度改善	民國111年1月1日

本公司經評估上述準則及解釋對本公司個體財務狀況與個體財務績效並無重大影響。

(三) 國際會計準則理事會已發布但尚未經金管會認可之國際財務報導準則之影響

下表彙列國際會計準則理事會已發布但尚未納入金管會認可之國際財務報導準則之新發布、修正及修訂之準則及解釋：

新發布/修正/修訂準則及解釋	國際會計準則理事會 發布之生效日
國際財務報導準則第10號及國際會計準則第28號之修正「投資者與其關聯企業或合資間之資產出售或投入」	待國際會計準則理事會決定
國際財務報導準則第17號「保險合約」	民國112年1月1日
國際財務報導準則第17號「保險合約」之修正	民國112年1月1日
國際財務報導準則第17號之修正「初次適用國際財務報導準則第17號及國際財務報導準則第9號—比較資訊」	民國112年1月1日
國際會計準則第1號之修正「負債之流動或非流動分類」	民國112年1月1日
國際會計準則第1號之修正「會計政策之揭露」	民國112年1月1日
國際會計準則第8號之修正「會計估計之定義」	民國112年1月1日
國際會計準則第12號之修正「與單一交易所產生之資產及負債有關之遞延所得稅」	民國112年1月1日

本公司經評估上述準則及解釋對本公司個體財務狀況與個體財務績效並無重大影響。

四、重大會計政策之彙總說明

編製本個體財務報表所採用之主要會計政策說明如下。除另有說明外，此等政策在所有報導期間一致地適用。

(一) 遵循聲明

本個體財務報表係依據證券發行人財務報告編製準則編製。

(二) 編製基礎

1. 除下列重要項目外，本個體財務報表係按歷史成本編製：

按公允價值衡量之透過其他綜合損益按公允價值衡量之金融資產。

2. 編製符合金管會認可之國際財務報導準則、國際會計準則、解釋及解釋公告(以下簡稱 IFRSs)之個體財務報表需要使用一些重要會計估計，在應用本公司的會計政策過程中亦需要管理階層運用其判斷，涉及高度判斷或複雜性之項目，或涉及個體財務報表之重大假設及估計之項目，請詳附註五說明。

(三) 外幣換算

本公司之個體財務報表所列之項目，係以本公司營運所處主要經濟環境之貨幣(即功能性貨幣)衡量。本個體財務報表係以本公司之功能性貨幣「新台幣」作為表達貨幣列報。

1. 外幣交易及餘額

- (1) 外幣交易採用交易日或衡量日之即期匯率換算為功能性貨幣，換算此等交易產生之換算差額認列為當期損益。
- (2) 外幣貨幣性資產及負債餘額，按資產負債表日之即期匯率評價調整，因調整而產生之換算差額認列為當期損益。
- (3) 外幣非貨幣性資產及負債餘額，屬透過損益按公允價值衡量者，按資產負債表日之即期匯率評價調整，因調整而產生之兌換差額認列為當期損益；屬透過其他綜合損益按公允價值衡量者，按資產負債表日之即期匯率評價調整，因調整而產生之兌換差額認列於其他綜合損益項目；屬非按公允價值衡量者，則按初始交易日之歷史匯率衡量。
- (4) 所有兌換損益於個體綜合損益表之「其他利益及損失」列報。

2. 國外營運機構之換算

功能性貨幣與表達貨幣不同之所有集團個體，其經營結果和財務狀況以下列方式換算為表達貨幣：

- (1) 表達於每一資產負債表之資產及負債係以該資產負債表日之收盤匯率換算；
- (2) 表達於每一綜合損益表之收益及費損係以當期平均匯率換算；及
- (3) 所有因換算而產生之兌換差額認列為其他綜合損益。

(四) 資產負債區分流動及非流動之分類標準

1. 資產符合下列條件之一者，分類為流動資產：

- (1) 預期將於正常營業週期中實現該資產，或意圖將其出售或消耗者。
- (2) 主要為交易目的而持有者。
- (3) 預期於資產負債表日後十二個月內實現者。
- (4) 現金或約當現金，但於資產負債表日後至少十二個月交換或用以清償負債受到限制者除外。

本公司將所有不符合上述條件之資產分類為非流動。

2. 負債符合下列條件之一者，分類為流動負債：

- (1) 預期將於正常營業週期中清償者。

(2) 主要為交易目的而持有者。

(3) 預期於資產負債表日後十二個月內到期清償者。

(4) 不能無條件將清償期限遞延至資產負債表日後至少十二個月者。負債之條款，可能依交易對方之選擇，以發行權益工具而導致清償者，不影響其分類。

本公司將所有不符合上述條件之負債分類為非流動。

(五) 約當現金

約當現金係指短期並具高度流動性之投資，該投資可隨時轉換成定額現金且價值變動之風險甚小。

(六) 透過其他綜合損益按公允價值衡量之金融資產

1. 係指原始認列時作一不可撤銷之選擇，將非持有供交易之權益工具投資的公允價值變動列報於其他綜合損益。

2. 本公司對於符合交易慣例之透過其他綜合損益按公允價值衡量之金融資產係採用交易日會計。

3. 本公司於原始認列時按其公允價值加計交易成本衡量，後續按公允價值衡量：

屬權益工具之公允價值變動認列於其他綜合損益，於除列時，先前認列於其他綜合損益之累積利益或損失後續不得重分類至損益，轉列至保留盈餘項下。當收取股利之權利確立，與股利有關之經濟效益很有可能流入，及股利金額能可靠衡量時，本公司於損益認列股利收入。

(七) 按攤銷後成本衡量之金融資產

1. 係指同時符合下列條件者：

(1) 在以收取合約現金流量為目的之經營模式下持有該金融資產。

(2) 該金融資產之合約條款產生特定日期之現金流量，完全為支付本金及流通在外本金金額之利息。

2. 本公司對於符合交易慣例之按攤銷後成本衡量之金融資產係採用交易日會計。

3. 本公司於原始認列時按其公允價值加計交易成本衡量，後續採有效利息法按攤銷程序於流通期間內認列利息收入，及認列減損損失，並於除列時，將其利益或損失認列於損益。

4. 本公司持有不符合約當現金之定期存款，因持有期間短，折現之影響不重大，係以投資金額衡量。

(八) 應收帳款及票據

1. 係指依合約約定，已具無條件收取因移轉商品或勞務所換得對價金額權利之帳款及票據。

2. 屬未付息之短期應收帳款及票據，因折現之影響不大，本公司係以原始發票金額衡量。

(九) 金融資產減損

本公司於每一資產負債表日，就透過其他綜合損益按公允價值衡量之權益工具投資及按攤銷後成本衡量之金融資產與包含重大財務組成部分之應收帳款，考量所有合理且可佐證之資訊(包括前瞻性者)後，對自原始認列後信用風險並未顯著增加者，按 12 個月預期信用損失金額衡量備抵損失；對自原始認列後信用風險已顯著增加者，按存續期間預期信用損失金額衡量備抵損失；就不包含重大財務組成部分之應收帳款，按存續期間預期信用損失金額衡量備抵損失。

(十) 金融資產之除列

當本公司對收取來自金融資產現金流量之合約權利失效時，將除列金融資產。

(十一) 出租人之租賃交易－營業租賃

營業租賃之租賃收益扣除給予承租人之任何誘因，於租賃期間內按直線法攤銷認列為當期損益。

(十二) 存貨

存貨按成本與淨變現價值孰低者衡量，成本依加權平均法決定。製成品及在製品之成本包括原料、直接人工、其他直接成本及生產相關之製造費用，惟不包括借款成本。比較成本與淨變現價值孰低時，採逐項比較法，淨變現價值係指在正常營業過程中之估計售價減除至完工尚須投入之估計成本及相關變動銷售費用後之餘額。

(十三) 採用權益法之投資/子公司

1. 子公司指受本公司控制之個體(包括結構型個體)，當本公司暴露於來自對該個體之參與之變動報酬或對該等變動報酬享有權利，且透過對該個體之權力有能力影響該等報酬時，本公司即控制該個體。
2. 本公司與子公司間交易所產生之未實現損益業已銷除。子公司之會計政策已作必要之調整，與本公司採用之政策一致。
3. 本公司對子公司取得後之損益份額認列為當期損益，對其取得後之其他綜合損益份額則認列為其他綜合損益。如本公司對子公司所認列之損失份額等於或超過在該子公司之權益時，本公司繼續按持股比例認列損失。
4. 依證券發行人財務報告編製準則規定，個體財務報表當期損益及其他綜合損益應與合併基礎編製之財務報表中當期損益及其他綜合損益歸屬於母公司業主之分攤數相同，個體財務報表業主權益應與合併基礎編製之財務報表中歸屬於母公司業主之權益相同。

(十四) 不動產、廠房及設備

1. 不動產、廠房及設備係以取得成本為入帳基礎，並將購建期間之有關利息資本化。

2. 後續成本只有在與該項目有關之未來經濟效益很有可能流入本公司，且該項目之成本能可靠衡量時，才包括在資產之帳面金額或認列為一項單獨資產。被重置部分之帳面金額應除列。所有其他維修費用於發生時認列為當期損益。
3. 不動產、廠房及設備之後續衡量採成本模式，按估計耐用年限以直線法計提折舊。不動產、廠房及設備各項組成若屬重大，則單獨提列折舊。
4. 本公司於每一財務年度結束日對各項資產之殘值、耐用年限及折舊方法進行檢視，若殘值及耐用年限之預期值與先前之估計不同時，或資產所含之未來經濟效益之預期消耗型態已有重大變動，則自變動發生日起依國際會計準則第 8 號「會計政策、會計估計變動及錯誤」之會計估計變動規定處理。各項資產之耐用年限如下：

機器設備	2 年 ~ 10 年
模具設備	3 年 ~ 7 年
辦公設備	3 年 ~ 6 年
租賃改良	3 年 ~ 6 年
雜項設備	3 年 ~ 5 年

(十五) 承租人之租賃交易－使用權資產/租賃負債

1. 租賃資產於可供本公司使用之日認列為使用權資產及租賃負債。當租賃合約係屬短期租賃或低價值標的資產之租賃時，將租賃給付採直線法於租賃期間認列為費用。
2. 租賃負債於租賃開始日將尚未支付之租賃給付按本公司增額借款利率折現後之現值認列，租賃給付包括固定給付，減除可收取之任何租賃誘因。後續採利息法按攤銷後成本法衡量，於租賃期間提列利息費用。當非屬合約修改造成租賃期間或租賃給付變動時，將重評估租賃負債，並將再衡量數調整使用權資產。
3. 使用權資產於租賃開始日按成本認列，成本包括租賃負債之原始衡量金額，後續採成本模式衡量，於使用權資產之耐用年限屆滿時或租賃期間屆滿時兩者之較早者，提列折舊費用。當租賃負債重評估時，使用權資產將調整租賃負債之任何再衡量數。
4. 對減少租賃範圍之租賃修改，承租人將減少使用權資產之帳面金額以反映租賃部分或全面之終止，並將其與租賃負債再衡量金額間之差額認列於損益中。

(十六) 無形資產

電腦軟體以取得成本認列，依直線法按估計耐用年限 10 年攤銷。

(十七) 非金融資產減損

本公司於資產負債表日針對有減損跡象之資產，估計其可回收金額，當可回收金額低於其帳面價值時，則認列減損損失。可回收金額係指一項資產之公允價值減處分成本或其使用價值，兩者較高者。當以前年度已認列資產減損之情況不存在或減少時，則迴轉減損損失，惟迴轉減損損失而增加

之資產帳面金額，不超過該資產若未認列減損損失情況下減除折舊或攤銷後之帳面金額。

(十八) 借款

係指向銀行借入之長、短期款項。本公司於原始認列時按其公允價值減除交易成本衡量，後續就減除交易成本後之價款與贖回價值之任何差額，採有效利息法按攤銷程序於流通期間內認列利息費用於損益。

(十九) 應付帳款及票據

1. 係指因賒購原物料、商品或勞務所發生之債務及因營業與非因營業而發生之應付票據。
2. 屬未付息之短期應付帳款及票據，因折現之影響不大，本公司係以原始發票金額衡量。

(二十) 金融負債之除列

本公司於合約明定之義務履行、取消或到期時，除列金融負債。

(二十一) 員工福利

1. 短期員工福利

短期員工福利係以預期支付之非折現金額衡量，並於相關服務提供時認列為費用。

2. 退休金

對於確定提撥計畫，係依權責發生基礎將應提撥之退休基金數額認列為當期之退休金成本。預付提撥金於可退還現金或減少未來給付之範圍內認列為資產。

3. 員工酬勞及董監酬勞

員工酬勞及董監事酬勞係於具法律或推定義務且金額可合理估計時，認列為費用及負債。嗣後決議實際配發金額與估列金額有差異時，則按會計估計變動處理。

(二十二) 員工股份基礎給付

以權益交割之股份基礎給付協議係於給與日以所給與權益商品之公允價值衡量所取得之員工勞務，於既得期間認列為酬勞成本，並相對調整權益。權益商品之公允價值應反映市價既得條件及非既得條件之影響。認列之酬勞成本係隨著預期將符合服務條件及非市價既得條件之獎勵數量予以調整，直至最終認列金額係以既得日既得數量認列。

(二十三) 所得稅

1. 所得稅費用包含當期及遞延所得稅。除與列入其他綜合損益或直接列入權益之項目有關之所得稅分別列入其他綜合損益或直接列入權益外，所得稅係認列於損益。
2. 本公司依據營運及產生應課稅所得之所在國家在資產負債表日已立法或已實質性立法之稅率計算當期所得稅。管理階層就適用所得稅

相關法規定期評估所得稅申報之狀況，並在適用情況下根據預期須向稅捐機關支付之稅款估列所得稅負債。未分配盈餘依所得稅法加徵之所得稅，俟盈餘產生年度之次年度於股東會通過盈餘分派案後，始就實際盈餘之分派情形，認列未分配盈餘所得稅費用。

3. 遞延所得稅採用資產負債表法，按資產及負債之課稅基礎與其於個體資產負債表之帳面金額所產生之暫時性差異認列。若投資子公司產生之暫時性差異，本公司可以控制暫時性差異迴轉之時點，且暫時性差異很有可能於可預見之未來不會迴轉者則不予認列。遞延所得稅採用在資產負債表日已立法或已實質性立法，並於有關之遞延所得稅資產實現或遞延所得稅負債清償時預期適用之稅率（及稅法）為準。
4. 遞延所得稅資產於暫時性差異很有可能用以抵減未來應課稅所得之範圍內認列，並於每一資產負債表日重評估未認列及已認列之遞延所得稅資產。
5. 當有法定執行權將所認列之當期所得稅資產及負債金額互抵且有意圖以淨額基礎清償或同時實現資產及清償負債時，始將當期所得稅資產及當期所得稅負債互抵；當有法定執行權將當期所得稅資產及當期所得稅負債互抵，且遞延所得稅資產及負債由同一稅捐機關課徵所得稅之同一納稅主體、或不同納稅主體產生但各主體意圖以淨額基礎清償或同時實現資產及清償負債時，始將遞延所得稅資產及負債互抵。

(二十四)股本

普通股分類為權益。直接歸屬於發行新股或認股權之增額成本以扣除所得稅後之淨額於權益中列為價款減項。

(二十五)收入認列

1. 商品銷售

- (1) 本公司製造並銷售電子零組件及電子材料相關產品，銷貨收入於產品之控制移轉予客戶時認列。當產品被運送至指定地點、陳舊過時及滅失之風險已移轉予客戶、且客戶依據銷售合約接受產品或有客觀證據證明所有接受標準皆已滿足時，商品交付方屬發生。
- (2) 銷貨交易之收款條件通常為月結 30 天至 150 天到期，因移轉所承諾之商品或服務予客戶與客戶付款間之時間間隔未有超過一年者，因此本公司並未調整交易價格以反映貨幣時間價值。
- (3) 應收帳款於商品交付予客戶時認列，因自該時點起本公司對合約價款具無條件權利，僅須時間經過即可自客戶收取對價。

2. 取得客戶合約成本

本公司為取得客戶合約所發生之增額成本雖預期可回收，惟相關合約期間短於一年，故將該等成本於發生時認列於費用。

(二十六) 政府補助

政府補助於可合理確信企業將遵循政府補助所附加之條件，且將可收到該項補助時，按公允價值認列。若政府補助之性質係補償本集團發生之費用，則在相關費用發生期間依有系統之基礎將政府補助認列為當期損益。

五、重大會計判斷、估計及假設不確定性之主要來源

本公司編製本個體財務報表時，管理階層已運用其判斷以決定所採用之會計政策，並依據資產負債表日當時之情況對於未來事件之合理預期以作出會計估計及假設。所作出之重大會計估計與假設可能與實際結果存有差異，將考量歷史經驗及其他因子持續評估及調整。該等估計及假設具有導致資產及負債帳面金額於下個財務年度調整之風險。請詳下列對重大會計估計與假設不確定性之說明：

(一) 會計政策採用之重要判斷

本公司採用之會計政策經評估尚無重大之不確定性。

(二) 重要會計估計及假設

1. 存貨之評價

由於存貨須以成本與淨變現價值孰低者計價，故本公司必須運用判斷及估計決定資產負債表日存貨之淨變現價值。由於科技快速變遷，本公司評估資產負債表日存貨因正常損耗、過時陳舊或無市場銷售價值之金額，並將存貨成本沖減至淨變現價值。此存貨評價主要係採用近期售價及考量未來特定期間內之產品需求為估計基礎，故可能產生重大變動。

2. 機器設備及模具設備減損評估

資產減損評估過程中，本公司需依賴主觀判斷並依據資產使用模式及產業特性，決定特定資產群組之獨立現金流量、資產耐用年數及未來可能產生之收益與費損，任何由於經濟狀況之變遷或集團策略所帶來的估計改變均可能在未來造成減損。

六、重要會計項目之說明

(一) 現金及約當現金

	110年12月31日	109年12月31日
庫存現金及週轉金	\$ 20	\$ 20
支票存款及活期存款	43,386	97,133
	<u>\$ 43,406</u>	<u>\$ 97,153</u>

1. 本公司往來之金融機構信用品質良好，且本公司與多家金融機構往來以分散信用風險，預期發生違約之可能性甚低。

2. 本公司將用途受限之現金及約當現金轉列其他非流動資產-其他，民國110年及109年12月31日之金額皆為\$100，請詳附註八之說明。

3. 本公司已將三個月以上之定期存款轉列按攤銷後成本衡量之金融資產－流動，民國 110 年及 109 年 12 月 31 日之金額分別為 \$80,500 及 \$24,500。

(二) 透過其他綜合損益按公允價值衡量之金融資產

	<u>110年12月31日</u>	<u>109年12月31日</u>
非流動項目：		
茂丞科技	\$ 8,889	\$ 8,889
評價調整	(5,559)	(4,959)
	<u>\$ 3,330</u>	<u>\$ 3,930</u>

1. 本公司選擇將屬策略性投資之股票投資分類為透過其他綜合損益按公允價值衡量之金融資產。

2. 透過其他綜合損益按公允價值衡量之金融資產認列於綜合(損)益之明細如下：

	<u>110年度</u>	<u>109年度</u>
<u>透過其他綜合損益按公允價值衡量</u>		
<u>之權益工具</u>		
認列於其他綜合(損)益之公允價值		
變動	(\$ 600)	(\$ 984)

3. 本公司透過其他綜合損益按公允價值衡量之金融資產未有提供質押之情況。

4. 相關公允價值資訊，請詳附註十二(三)之說明。

(三) 應收票據及帳款

	<u>110年12月31日</u>	<u>109年12月31日</u>
應收票據	\$ 254	\$ -
應收帳款	\$ 29,309	\$ 13,933
應收帳款-關係人	23,783	-
小計	53,092	13,933
減：備抵損失	-	-
	<u>\$ 53,092</u>	<u>\$ 13,933</u>

1. 本公司應收票據及帳款之帳齡分析及相關信用風險資訊，請詳附註十二(二)之說明。

2. 民國 110 年及 109 年 12 月 31 日之應收票據及帳款餘額均為客戶合約所產生，另於民國 109 年 1 月 1 日客戶合約之應收票據及帳款餘額分別為 \$0 及 \$30,527。

3. 本公司對上述應收票據及帳款並未持有任何的擔保品。

(四) 存貨

	110年12月31日		
	成本	備抵跌價損失	帳面金額
原料	\$ 14,395	(\$ 5,401)	\$ 8,994
半成品	21,591	(4,089)	17,502
製成品	358	(28)	330
商品	115	-	115
	<u>\$ 36,459</u>	<u>(\$ 9,518)</u>	<u>\$ 26,941</u>

	109年12月31日		
	成本	備抵跌價損失	帳面金額
原料	\$ 17,643	(\$ 9,300)	\$ 8,343
半成品	23,720	(5,778)	17,942
製成品	1,436	(476)	960
	<u>\$ 42,799</u>	<u>(\$ 15,554)</u>	<u>\$ 27,245</u>

1. 本公司當期認列為費損之存貨成本：

	110年度	109年度
已出售存貨成本	\$ 126,562	\$ 101,596
存貨跌價損失(回升利益)(註)	(6,036)	3,804
未分攤製造費用	8,371	38,860
出售下腳及廢料收入	(1,272)	(1,507)
報廢損失	-	3,309
	<u>\$ 127,625</u>	<u>\$ 146,062</u>

註：存貨回升利益係將原已提列備抵存貨跌價損失之存貨出售，致期末備抵存貨跌價損失減少，而產生存貨回升利益。

2. 本公司存貨未有提供質押之情形。

(五) 採用權益法之投資

被投資公司	110年12月31日		109年12月31日	
	帳列數	持股比例	帳列數	持股比例
TOP WILL INTERNATIONAL LTD. (TOP WILL)	<u>\$ 924</u>	100%	<u>\$ 1,904</u>	100%

1. 有關本公司之子公司資訊，請參見本公司民國 110 年度合併財務報表附註四（三）。
2. 本公司於民國 102 年 5 月成立子公司 TOP WILL，並透過 TOP WILL 轉投資大陸，截至民國 110 年 12 月 31 日止，累計投資大陸金額為美金 82,900 元。
3. 本公司民國 110 年及 109 年度採用權益法認列之投資利益(損失)分別為 (\$971)及\$23。

(六) 不動產、廠房及設備

	機器設備	模具設備	辦公設備	租賃改良	雜項設備	合計
110年1月1日						
成本	\$ 237,753	\$ 191,011	\$ 8,589	\$ 38,233	\$ 1,794	\$ 477,380
累計折舊及減損	(204,961)	(180,204)	(6,748)	(37,795)	(1,541)	(431,249)
	<u>\$ 32,792</u>	<u>\$ 10,807</u>	<u>\$ 1,841</u>	<u>\$ 438</u>	<u>\$ 253</u>	<u>\$ 46,131</u>
110年						
1月1日	\$ 32,792	\$ 10,807	\$ 1,841	\$ 438	\$ 253	\$ 46,131
增添	8,572	-	142	938	-	9,652
處分	(1,394)	-	(107)	-	-	(1,501)
折舊費用	(13,253)	(2,618)	(896)	(297)	(217)	(17,281)
12月31日	<u>\$ 26,717</u>	<u>\$ 8,189</u>	<u>\$ 980</u>	<u>\$ 1,079</u>	<u>\$ 36</u>	<u>\$ 37,001</u>
110年12月31日						
成本	\$ 225,059	\$ 189,230	\$ 7,055	\$ 2,030	\$ 1,570	\$ 424,944
累計折舊及減損	(198,342)	(181,041)	(6,075)	(951)	(1,534)	(387,943)
	<u>\$ 26,717</u>	<u>\$ 8,189</u>	<u>\$ 980</u>	<u>\$ 1,079</u>	<u>\$ 36</u>	<u>\$ 37,001</u>
	機器設備	模具設備	辦公設備	租賃改良	雜項設備	合計
109年1月1日						
成本	\$ 306,827	\$ 259,776	\$ 8,166	\$ 37,890	\$ 1,889	\$ 614,548
累計折舊及減損	(251,943)	(236,946)	(7,302)	(35,766)	(1,405)	(533,362)
	<u>\$ 54,884</u>	<u>\$ 22,830</u>	<u>\$ 864</u>	<u>\$ 2,124</u>	<u>\$ 484</u>	<u>\$ 81,186</u>
109年						
1月1日	\$ 54,884	\$ 22,830	\$ 864	\$ 2,124	\$ 484	\$ 81,186
增添	-	1,882	762	343	-	2,987
處分	(6,109)	-	-	-	-	(6,109)
本期移轉	-	-	1,143	-	-	1,143
折舊費用	(15,983)	(13,905)	(928)	(2,029)	(231)	(33,076)
12月31日	<u>\$ 32,792</u>	<u>\$ 10,807</u>	<u>\$ 1,841</u>	<u>\$ 438</u>	<u>\$ 253</u>	<u>\$ 46,131</u>
109年12月31日						
成本	\$ 237,753	\$ 191,011	\$ 8,589	\$ 38,233	\$ 1,794	\$ 477,380
累計折舊及減損	(204,961)	(180,204)	(6,748)	(37,795)	(1,541)	(431,249)
	<u>\$ 32,792</u>	<u>\$ 10,807</u>	<u>\$ 1,841</u>	<u>\$ 438</u>	<u>\$ 253</u>	<u>\$ 46,131</u>

1. 本公司不動產、廠房及設備未有提供質押擔保及利息資本化之情形。
2. 本公司不動產、廠房及設備均係供自用。

(七) 租賃交易－承租人

1. 本公司租賃之標的資產為建物，租賃合約之期間通常介於 1 到 5 年。租賃合約是採個別協商並包含各種不同的條款及條件，除租賃之資產不得用作借貸擔保外，未有加諸其他之限制。
2. 本公司承租之房屋及建築之租賃期間不超過 12 個月及承租屬低價值之標的資產為辦公設備。

3. 使用權資產之帳面價值與認列之折舊費用資訊如下：

	110年度	109年度
1月1日	\$ 19,628	\$ 28,345
增添	-	3,571
處分	(1,152)	-
折舊費用	(9,526)	(12,288)
12月31日	<u>\$ 8,950</u>	<u>\$ 19,628</u>

4. 與租賃合約有關之損(益)項目資訊如下：

	110年度	109年度
<u>影響當期損(益)之項目</u>		
租賃負債之利息費用	\$ 147	\$ 321
屬短期租賃合約之費用	48	166
租賃修改損(益)	(48)	-

5. 本公司於民國 110 年及 109 年度除上述附註六(七)4. 所述之租賃相關費用之現金流出外，另因租賃負債本金償還產生之現金流出總額分別為 \$9,693 及 \$12,519。

(八) 短期借款

借款性質	110年12月31日	109年12月31日
銀行借款		
信用借款	\$ -	\$ 27,500
利率區間	-	0.52%

1. 民國 110 年及 109 年 12 月 31 日，除附註七主要管理階層為本公司提供借款額度之擔保外，財團法人中小企業信用保證基金亦為本公司提供借款額度之擔保。

2. 本公司認列於損益之利息費用，請詳附註六(十九)之說明。

(九) 其他應付款

	110年12月31日	109年12月31日
應付獎金	\$ 4,697	\$ 6,779
應付薪資	4,963	4,023
應付加工費	10,946	3,173
應付勞務費	360	3,000
應付設備款	111	2,603
其他	6,115	4,786
	<u>\$ 27,192</u>	<u>\$ 24,364</u>

(十) 退休金

1. 自民國 94 年 7 月 1 日起，本公司依據「勞工退休金條例」，訂有確定提撥之退休辦法，適用於本國籍之員工。本公司就員工選擇適用「勞工退休金條例」所定之勞工退休金制度部分，每月按薪資之 6% 提繳勞工退休金至

勞保局員工個人帳戶，員工退休金之支付依員工個人之退休金專戶及累積收益之金額採月退休金或一次退休金方式領取。

2. 本公司民國 110 年及 109 年度依上開退休金辦法認列之退休金成本分別為 \$2,913 及 \$3,772。

(十一) 股份基礎給付

1. 民國 110 年及 109 年度本公司之股份基礎給付協議如下：

協議之類型	給與日	給與數量	每單位可 認購股數(股)	合約 期間	既得條件
員工認股權計畫-A	108.5.27	2,400單位	1,000	5年	註
員工認股權計畫-B	108.5.27	1,200單位	1,000	5年	註

註：自被授予員工認股權憑證屆滿二年後，可依下列時程比例行使認股權：

時程	累計可行使認股權比例
屆滿二年	30%
屆滿三年	60%
屆滿四年	100%

上述股份基礎給付協議中均係以權益交割。

2. 上述股份基礎給付協議之詳細資訊如下：

	110年			
	員工認股權計畫-A		員工認股權計畫-B	
	認股權數量 (仟股)	履約價格 (元)	認股權數量 (仟股)	履約價格 (元)
1月1日期初流通在外認股權	2,400	19	1,200	15
本期放棄認股權-未既得	(1,521)	19	(789)	15
本期放棄認股權-已既得	(102)	19	(44)	15
本期執行認股權	(156)	19	(106)	15
12月31日期末流通在外認股權	<u>621</u>	19	<u>261</u>	15
12月31日期末可執行認股權	<u>113</u>	19	<u>24</u>	15
	109年			
	員工認股權計畫-A		員工認股權計畫-B	
	認股權數量 (仟股)	履約價格 (元)	認股權數量 (仟股)	履約價格 (元)
1月1日期初流通在外認股權	2,400	19	1,200	15
本期給與認股權	-	-	-	-
12月31日期末流通在外認股權	<u>2,400</u>	19	<u>1,200</u>	15
12月31日期末可執行認股權	<u>-</u>	-	<u>-</u>	-

3. 資產負債表日流通在外之認股權到期日及履約價格如下：

核准發行日	到期日	110年12月31日		109年12月31日	
		股數 (仟股)	履約 價格(元)	股數 (仟股)	履約 價格(元)
108年5月27日	113年5月27日	621	19	2,400	19
108年5月27日	113年5月27日	261	15	1,200	15

4. 本公司給與日給與之股份基礎給付交易使用 Black-Scholes 選擇權評價模式估計認股選擇權之公允價值，相關資訊如下：

協議之類型	給予日	履約 價格 (元)	預期 波動率	預期 存續期間	預期 股利 (元)	無風險 利率	每單位 公允價值 (元)
員工認股權計畫-A	108.5.27	19	36.23%~37.82%	3.5~4.5年	-	0.55%~0.58%	0.29~0.51
員工認股權計畫-B	108.5.27	15	36.23%~37.82%	3.5~4.5年	-	0.55%~0.58%	0.53~0.81

5. 股份基礎給付交易產生之費用(利益)如下：

	110年度	109年度
權益交割	(\$ 428)	\$ 575

(十二)股本

1. 民國 110 年 12 月 31 日，本公司額定資本額為\$600,000，實收資本額為\$409,970，每股面額 10 元，本公司已發行股份之股款均已收訖。
本公司普通股期初與期末流通在外股數調節如下(以仟股表達)：

	110年	109年
1月1日	36,035	28,235
現金增資	4,700	7,800
員工執行認股權	262	-
12月31日	40,997	36,035

2. 本公司於民國 109 年 3 月 19 日董事會決議現金增資發行普通股 2,000 仟股，以每股 20 元溢價發行，共計\$40,000，增資基準日為民國 109 年 5 月 20 日，並於民國 109 年 6 月 4 日辦理變更登記完竣；本次發行普通股之權利義務與其他已發行普通股相同。

3. 本公司為充實營運資金及償還銀行借款，並有助於強化資本結構及未來發展，本公司於民國 109 年 8 月 31 日經股東會決議通過以私募發行新股，發行不超過 12,000 仟股，每股面額均為 10 元，並於決議之日起一年內授權董事會分次辦理；有關發行情形如下：

(1) 本公司於民國 109 年 9 月 22 日經董事會決議辦理第一次私募普通股 5,800 仟股，以每股 30 元溢價發行，共計\$174,000，增基基準日為民國 109 年 10 月 1 日，並於民國 109 年 10 月 15 日辦理變更登記完竣。本次私募普通股之權利義務除證交法規定有交付日三年內流通轉讓之限制外，餘與其他已發行普通股同。

(2) 本公司於民國 110 年 3 月 30 日經董事會決議辦理第二次私募普通股 4,700 仟股，以每股 21 元溢價發行，共計\$98,700，增資基準日

為民國 110 年 4 月 8 日，並於民國 110 年 4 月 30 日辦理變更登記完竣。本次私募普通股之權利義務除證交法規定有交付日三年內流通轉讓之限制外，餘與其他已發行普通股同。

4. 本公司民國 110 年及 109 年度，因員工行使認股權認購而發行普通股分別為 262 仟股及 0 股，前述員工行使認股權而發行之普通股，業已於民國 110 年 10 月 25 日辦理變更登記完竣。

(十三) 資本公積

依公司法規定，超過票面金額發行股票所得之溢額及受領贈與之所得之資本公積，除得用於彌補虧損外，於公司無累積虧損時，按股東原有股份之比例發給新股或現金。另依證券交易法之相關規定，以上開資本公積撥充資本時，每年以其合計數不超過實收資本額百分之十為限。公司非於盈餘公積填補資本虧損仍有不足時，不得以資本公積補充之。

(十四) 累積盈虧

1. 依本公司章程規定，本公司年度決算如有盈餘，依法繳納稅捐，彌補累積虧損後，再提 10% 為法定盈餘公積，但法定盈餘公積已達本公司實收資本額時，得不再提列，其餘再依法令規定提列或迴轉特別盈餘公積；如尚有餘額，併同累積未分配盈餘，由董事會擬具盈餘分配議案，提請股東會決議分派。
2. 本公司股利政策係依據公司所處環境及成長階段、資本支出預算及資金需求情形、兼顧股東利益及公司長期資金規劃等因素，每年就可供分配盈餘提撥不低於 10% 分配股東股息紅利；惟採現金分派之數額以不低於當年度擬分派股利總額百分之十。
3. 法定盈餘公積除彌補公司虧損及按股東原有股份之比例發給新股或現金外，不得使用之，惟發給新股或現金者，以該項公積超過實收資本額百分之二十五之部分為限。
4. 民國 109 年及 108 年度盈虧撥補案分別經民國 110 年 7 月 16 日及 109 年 6 月 30 日股東會決議通過。
5. 本公司民國 110 年度為待彌補虧損，故尚無盈餘可供分派。

(十五) 營業收入

1. 客戶合約收入之細分

本公司之收入源於某一時點移轉之商品，收入可細分為下列地理區域：

<u>110年度</u>	<u>香港</u>	<u>中國大陸</u>	<u>台灣</u>	<u>合計</u>
外部客戶合約收入	\$ 9,017	\$ 40,440	\$ 61,112	\$ 110,569
<u>109年度</u>	<u>香港</u>	<u>中國大陸</u>	<u>台灣</u>	<u>合計</u>
外部客戶合約收入	\$ 31,790	\$ 34,301	\$ 32,115	\$ 98,206

2. 合約資產及合約負債

本公司無與客戶合約收入相關之合約資產及合約負債。

3. 本公司於民國 109 年上半年度起受到新型冠狀肺炎影響導致銷售客戶訂單延後，連帶影響整體營收及產能利用率，惟後續已與銷售客戶洽談並

持續投入產品生產供後續出貨使用，對於服務合約之範圍及價格未有重大影響。

(十六) 利息收入

	<u>110年度</u>	<u>109年度</u>
銀行存款利息	\$ 360	\$ 46

(十七) 其他收入

	<u>110年度</u>	<u>109年度</u>
政府補助收入	\$ 10,045	\$ 6,350
其他	3,293	306
	<u>\$ 13,338</u>	<u>\$ 6,656</u>

本公司因適用經濟部「對受 COVID-19(武漢肺炎) 影響發生營運困難事業資金紓困振興貸款及利息補貼作業要點」，分別於民國 110 及 109 年度認列政府補助收入 \$1,225 及 \$6,350。另，本公司因取得經濟部研發固本專案計畫之補助，於民國 110 年度認列政府補助收入 \$8,820。

(十八) 其他利益及損失

	<u>110年度</u>	<u>109年度</u>
處分不動產、廠房及設備利益(損失)	\$ 3,225	\$ 6,911
租賃修改利益	48	-
外幣兌換利益(損失)	(671)	(2,789)
其他	(1,069)	960
	<u>\$ 1,533</u>	<u>\$ 5,082</u>

(十九) 財務成本

	<u>110年度</u>	<u>109年度</u>
銀行借款利息費用	\$ 34	\$ 1,178
租賃負債利息費用	147	321
	<u>\$ 181</u>	<u>\$ 1,499</u>

(二十) 費用性質之額外資訊

	<u>110年度</u>	<u>109年度</u>
員工福利費用	\$ 71,079	\$ 89,217
不動產、廠房設備折舊費用	\$ 17,281	\$ 33,076
使用權資產折舊費用	\$ 9,526	\$ 12,288
無形資產攤銷費用	\$ 1,203	\$ 930

(二十一) 員工福利費用

	<u>110年度</u>	<u>109年度</u>
薪資費用	\$ 59,318	\$ 73,781
勞健保費用	5,874	6,741
退休金費用	2,913	3,772
董事酬金	714	777
股份基礎給付	(428)	575
其他	2,688	3,571
	<u>\$ 71,079</u>	<u>\$ 89,217</u>

1. 依本公司章程規定，本公司依當年度獲利狀況扣除累積虧損後，如尚有餘額，應提撥員工酬勞不低於 5%，董事酬勞不高於 3%。
2. 本公司民國 110 年及 109 年度為累積虧損，無盈餘可供分配，故未估列員工及董事酬勞。上述相關資訊可至公開資訊觀測站查詢。

(二十二) 所得稅

1. 所得稅費用

所得稅費用組成部分：

	<u>110年度</u>	<u>109年度</u>
當期所得稅：		
當期所得產生之所得稅	\$ -	\$ -
當期所得稅總額	-	-
所得稅費用	<u>\$ -</u>	<u>\$ -</u>

2. 所得稅費用與會計利潤關係

	<u>110年度</u>	<u>109年度</u>
稅前淨損按法定稅率計算之所得稅	(\$ 11,859)	(\$ 21,716)
按稅法規定免課稅之所得	(245)	-
暫時性差異未認列遞延所得稅資產	(1,761)	(752)
課稅損失未認列遞延所得稅資產	13,865	22,468
所得稅費用	<u>\$ -</u>	<u>\$ -</u>

3. 本公司民國 110 年及 109 年度無因暫時性差異而產生之各遞延所得稅資產或負債。
4. 本公司尚未使用之虧損扣抵之有效期限及未認列遞延所得稅資產之所得額如下：

110年12月31日

發生年度	申報數/核定數	尚未抵減金額	未認列遞延所得 稅資產之所得額	最後扣抵年度
110年度	申報數	\$ 69,326	\$ 69,326	120年度
109年度	申報數	118,507	118,507	119年度
108年度	核定數	148,965	148,965	118年度
107年度	核定數	141,911	141,911	117年度
106年度	核定數	107,269	107,269	116年度
105年度	核定數	28,550	28,550	115年度
		<u>\$ 614,528</u>	<u>\$ 614,528</u>	

109年12月31日

發生年度	申報數/核定數	尚未抵減金額	未認列遞延所得 稅資產之所得額	最後扣抵年度
109年度	申報數	\$ 112,342	\$ 112,342	119年度
108年度	核定數	148,465	148,465	118年度
107年度	核定數	141,911	141,911	117年度
106年度	核定數	107,269	107,269	116年度
105年度	核定數	28,550	28,550	115年度
		<u>\$ 538,537</u>	<u>\$ 538,537</u>	

5. 未認列遞延所得稅資產之可減除暫時性差異

	110年12月31日	109年12月31日
可減除暫時性差異	<u>\$ 34,419</u>	<u>\$ 43,226</u>

6. 本公司營利事業所得稅業經稅捐稽徵機關核定至民國 108 年度。

(二十三) 每股(虧損)

	110年度		
	稅後金額	加權平均流通 在外股數(仟股)	每股(虧損) (元)
基本及稀釋每股(虧損)			
本期淨損	<u>(\$ 59,293)</u>	<u>39,613</u>	<u>(1.50)</u>
	109年度		
	稅後金額	加權平均流通 在外股數(仟股)	每股(虧損) (元)
基本及稀釋每股(虧損)			
本期淨損	<u>(\$ 108,580)</u>	<u>30,914</u>	<u>(3.51)</u>

註：民國 110 及 109 年度員工認股權為反稀釋，故不予計入。

(二十四) 現金流量補充資訊

僅有部分現金支付之投資活動：

	110年度	109年度
取得不動產、廠房及設備	\$ 9,652	\$ 2,987
加：期初應付設備款	2,603	1,116
減：期末應付設備款	(111)	(2,603)
本期支付現金	<u>\$ 12,144</u>	<u>\$ 1,500</u>

(二十五) 來自籌資活動之負債之變動

	短期借款	租賃負債
110年1月1日	\$ 27,500	\$ 20,133
籌資現金流量之變動	(27,500)	(9,693)
租約修改	-	(1,200)
110年12月31日	<u>\$ -</u>	<u>\$ 9,240</u>
	短期借款	租賃負債
109年1月1日	\$ 53,500	\$ 29,081
籌資現金流量之變動	(26,000)	(12,519)
其他非現金之變動	-	3,571
109年12月31日	<u>\$ 27,500</u>	<u>\$ 20,133</u>

七、關係人交易

(一) 關係人之名稱及關係

關係人名稱	與本公司關係
深圳岱桓貿易有限公司(深圳岱桓)	孫公司
宣德科技股份有限公司(宣德科技)	對本公司具重大影響力之個體
立訊精密工業股份有限公司 及其子公司(立訊集團)	對宣德科技具控制力之集團
城堡岩石股份有限公司(城堡岩石)	對本公司具重大影響力之個體之子公司
林宜德	本公司之董事
林宜修	主要管理階層
林淑蓉	主要管理階層
全體董事、總經理及主要管理階層等	本公司主要管理階層及治理單位

(二) 與關係人間之重大交易事項

1. 銷貨交易

(1) 營業收入

本公司對關係人銷售產品及提供勞務之明細如下：

	110年度	109年度
宣德科技	\$ 30,200	\$ 30
立訊集團	2,085	-
城堡岩石	138	-
	<u>\$ 32,423</u>	<u>\$ 30</u>

(2) 應收帳款

本公司因上述關係人交易而產生之應收帳款明細如下：

	110年度	109年度
宣德科技	\$ 21,679	\$ -
立訊集團	2,104	-
	<u>\$ 23,783</u>	<u>\$ -</u>

本公司銷售予上述關係人之價格係參考市場行情議定，收款條件為月結 90 天，對一般客戶之收款條件為月結 30 天至月結 150 天，與一般客戶無重大差異。

2. 進貨交易

(1) 進貨成本

	110年度	109年度
宣德科技	\$ 690	\$ -
立訊集團	599	-
	<u>\$ 1,289</u>	<u>\$ -</u>

(2) 應付帳款

	110年度	109年度
宣德科技	\$ 724	\$ -
立訊集團	629	-
	<u>\$ 1,353</u>	<u>\$ -</u>

本公司向關係人進貨之價格與付款條件與一般供應商無重大差異。對一般供應商之付款條件為月結 30 天至月結 150 天，對上述關係人之付款期間為月結 90 天。

3. 勞務交易

(1) 營業費用

本公司因關係人提供業務開發及客戶驗貨等服務產生之勞務費用明細如下：

	110年度	109年度
深圳岱桓	\$ 2,856	\$ 851
宣德科技	11	-
	<u>\$ 2,867</u>	<u>\$ 851</u>

(2) 其他應付款

民國 110 年及 109 年 12 月 31 日，相關應付款項餘額均為 \$0。

4. 受託模具開發交易

本公司因關係人委託模具之設計與開發，而收取之預收款項(表列其他流動負債)明細如下：

	<u>110年12月31日</u>	<u>109年12月31日</u>
宣德科技	\$ -	\$ 7,500

5. 關係人提供背書保證情形

	<u>110年12月31日</u>	<u>109年12月31日</u>
主要管理階層為本公司擔保		
保證金額	\$ 40,000	\$ 60,000
實際動支金額	-	27,500

本公司董事及主要管理階層為本公司擔保借款額度，且均同意繼續於財務上給予本公司合法合理之充分支持，以協助本公司之正常營運。

(三) 主要管理階層薪酬資訊

	<u>110年度</u>	<u>109年度</u>
短期員工福利	\$ 5,676	\$ 6,425

八、質押之資產

本公司之資產提供質押擔保明細如下：

<u>資產項目</u>	<u>帳面價值</u>		<u>擔保用途</u>
	<u>110年12月31日</u>	<u>109年12月31日</u>	
其他非流動資產			
-受限制銀行存款	\$ 100	\$ 100	海關先放後稅擔保

九、重大或有負債及未認列之合約承諾

(一) 重大或有負債

無。

(二) 重大未認列之合約承諾

1. 本公司已簽約但尚未發生之資本支出如下：

	<u>110年12月31日</u>	<u>109年12月31日</u>
不動產、廠房及設備	\$ 2,346	\$ 4,516

2. 民國 110 年及 109 年 12 月 31 日，本公司為銀行授信額度及申請經濟部研發專案補助款之需已開立之本票分別為\$40,000 及\$68,820。

十、重大之災害損失

無。

十一、重大之期後事項

無。

十二、其他

(一)資本管理

本公司資本管理之最主要目標，係確認維持健全之信用評等及良好之資本比例，以支持企業營運及股東權益之極大化。相關負債及資本比例請詳各期資產負債表。

(二)金融工具

1. 金融工具之種類

	<u>110年12月31日</u>	<u>109年12月31日</u>
<u>金融資產</u>		
透過其他綜合損益按公允價值 衡量之金融資產-非流動	\$ 3,330	\$ 3,930
按攤銷後成本衡量之金融資產		
現金及約當現金	43,406	97,153
按攤銷後成本衡量之金融資 產-流動	80,500	24,500
應收票據	254	-
應收帳款(含關係人)	53,092	13,933
其他應收款	700	4,606
存出保證金	1,964	2,987
其他非流動資產-其他	100	100
	<u>\$ 183,346</u>	<u>\$ 147,209</u>
<u>金融負債</u>		
按攤銷後成本衡量之金融負債		
短期借款	\$ -	\$ 27,500
應付票據	-	324
應付帳款(含關係人)	21,768	6,344
其他應付帳款	27,192	24,364
存入保證金	6	240
	<u>\$ 48,966</u>	<u>\$ 58,772</u>
租賃負債(流動/非流動)	<u>\$ 9,240</u>	<u>\$ 20,133</u>

2. 風險管理政策

(1) 本公司日常營運受多項財務風險之影響，包含市場風險(包括匯率風險、利率風險及價格風險)、信用風險及流動性風險。本公司整體

風險管理政策著重於金融市場的不可預測事項，並尋求可降低對本公司財務狀況及財務績效之潛在不利影響。

(2) 風險管理工作由本公司財務部按照董事會核准之政策執行。本公司財務部透過與營運單位密切合作，負責辨認、評估與規避財務風險。

3. 重大財務風險之性質及程度

(1) 市場風險

A. 匯率風險

(A) 本公司係跨國營運，因此受多種不同貨幣所產生之匯率風險，主要為美元。相關匯率風險來自未來之商業交易、已辨認之資產與負債，及對國外營運機構之淨投資。

(B) 本公司管理階層已訂定政策，規定公司內各單位管理相對其功能性貨幣之匯率風險。當未來商業交易、已認列資產或負債係已非該個體之功能性貨幣之外幣計價時，匯率風險便會產生。

(C) 本公司從事之業務涉及若干非功能性貨幣(本公司之功能性貨幣為新台幣)，故受匯率波動之影響，具重大匯率波動影響之外幣資產資訊及市場風險分析如下：

110年12月31日					
	外幣		帳面金額	敏感度分析	
	(仟元)	匯率		變動幅度	影響(損)益
(外幣:功能性貨幣)					
<u>金融資產</u>					
<u>貨幣性項目</u>					
美金：新台幣	2,055	27.68	\$ 56,882	1%	\$ 569
<u>金融負債</u>					
<u>貨幣性項目</u>					
美金：新台幣	175	27.68	\$ 4,844	1%	(\$ 48)
109年12月31日					
	外幣		帳面金額	敏感度分析	
	(仟元)	匯率		變動幅度	影響(損)益
(外幣:功能性貨幣)					
<u>金融資產</u>					
<u>貨幣性項目</u>					
美金：新台幣	760	28.48	\$ 21,645	1%	\$ 216

(D) 本公司貨幣性項目因匯率波動具重大影響於民國 110 年及 109 年度認列之全部兌換利益(損失)(含已實現及未實現)彙總金額分別為(\$671)及(\$2,789)。

B. 價格風險

(A) 本公司暴露於價格風險的權益工具，係所持有帳列於透過其他綜合損益按公允價值衡量之金融資產。為管理權益工具投

資之價格風險，本公司將其投資組合分散，其分散之方式係根據本公司設定之限額進行。

- (B)本公司主要投資於國內公司發行之權益工具，此等權益工具之價格會因該投資標的未來價值之不確定性而受影響。若該等權益工具價格上升或下跌10%，而其他所有因素維持不變之情況下，民國110年及109年度對其他綜合損益因分類為透過其他綜合損益按公允價值衡量之權益投資之損失分別減少或增加\$333及\$393。

C. 現金流量及公允價值利率風險

- (A)本公司之利率風險主要來自按浮動利率發行之短期借款，使公司暴露於現金流量利率風險。
- (B)民國110年及109年12月31日，若借款利率增加或減少1%，在所有其他因素維持不變之情況下，民國110年及109年度之稅前淨利將分別減少或增加\$0及\$275，主要係因利率變動借款導致利息費用增加(或減少)。

(2) 信用風險

- A. 本公司之信用風險係因客戶或金融工具之交易對手無法履行合約義務而導致本公司財務損失之風險，主要來自交易對手無法清償按收款條件支付之應收票據及帳款。
- B. 本公司判斷自原始認列後金融工具之信用風險是否有顯著增加之依據：
當合約款項按約定之支付條款逾期超過30天，視為金融資產自原始認列後信用風險已顯著增加。
- C. 本公司判斷當合約款項按約定之支付條款逾期超過181天，視為已發生違約。
- D. 本公司按客戶類型之特性將對客戶之應收帳款分組，採用簡化作法以準備矩陣為基礎估計預期信用損失。
- E. 本公司經追索程序後，對無法合理預期可回收金融資產之金額予以沖銷，惟本公司仍會持續進行追索之法律程序以保全債權之權利。
- F. 本公司納入對未來前瞻性的考量調整按特定期間歷史及現時資訊所建立之損失率，以估計應收票據及帳款(含關係人)的備抵損失，各期之準備矩陣如下：

110年12月31日	未逾期	逾期1-180天	逾期181天以上	合計
預期損失率	0.07%	0.73%~8.36%	100%	
應收票據	\$ 254	\$ -	\$ -	\$ 254
應收帳款	51,468	1,624	-	53,092
帳面價值總額	<u>\$ 51,722</u>	<u>\$ 1,624</u>	<u>\$ -</u>	<u>\$ 53,346</u>
備抵損失	<u>\$ -</u>	<u>\$ -</u>	<u>\$ -</u>	<u>\$ -</u>

109年12月31日	未逾期	逾期1-180天	逾期181天以上	合計
預期損失率	0.09%	0.66%~8.36%	100%	
應收帳款	\$ 13,803	\$ 130	\$ -	\$ 13,933
帳面價值總額	\$ 13,803	\$ 130	\$ -	\$ 13,933
備抵損失	\$ -	\$ -	\$ -	\$ -

以上係以逾期天數為基準進行之帳齡分析。

G. 本公司採簡化作法之應收票據及帳款(含關係人)備抵損失變動表如下:

	110年		
	應收帳款	應收票據	合計
1月1日	\$ -	\$ -	\$ -
預期信用減損損失(利益)	-	-	-
12月31日	\$ -	\$ -	\$ -
	109年		
	應收帳款	應收票據	合計
1月1日	\$ 1	\$ -	\$ 1
預期信用減損損失(利益)	(1)	-	(1)
12月31日	\$ -	\$ -	\$ -

(3) 流動性風險

- A. 現金流量預測是由本公司內各營運個體執行，並由財務部予以彙總。財務部監控本公司流動資金需求之預測，確保其有足夠資金得以支應營運需要，並在任何時候維持足夠之未支用的借款承諾額度，此等預測考量本公司之債務融資計畫、債務條款遵循、符合內部資產負債表之財務比率目標。
- B. 本公司所持有之剩餘現金，財務部依資金需求將剩餘資金投資於付息之活期存款、定期存款及有價證券，其所選擇之工具具有適當之到期日或足夠流動性，以因應上述預測並提供充足之調度水位。
- C. 本公司未動用借款額度明細如下:

	110年12月31日	109年12月31日
浮動利率		
一年內	\$ 40,000	\$ -

- D. 本公司衍生金融負債及非衍生金融負債按資產負債表日至合約到期日之剩餘期間進行分析，除下表所列者外，皆為一年內到期與資產負債表所列金額相當，所揭露之合約現金流量金額係未折現之金額如下:

110年12月31日

非衍生金融負債	1年以內	1年以上	合計
租賃負債(流動/非流動)	\$ 9,240	\$ -	\$ 9,240

109年12月31日

非衍生金融負債	1年以內	1年以上	合計
租賃負債(流動/非流動)	\$ 11,069	\$ 9,240	\$ 20,309

(三) 公允價值資訊

- 為衡量金融及非金融工具之公允價值所採用評價技術的各等級定義如下：
 - 第一等級：企業於衡量日可取得之相同資產或負債於活絡市場之報價(未經調整)。活絡市場係指有充分頻率及數量之資產或負債交易發生，以在持續基礎上提供定價資訊之市場。
 - 第二等級：資產或負債直接或間接之可觀察輸入值，但包括於第一等級之報價者除外。
 - 第三等級：資產或負債之不可觀察輸入值。本公司投資之透過其他綜合損益按公允價值衡量之金融資產(非上市、上櫃、興櫃股票)屬之。
- 本公司非以公允價值衡量之金融工具，包括現金及約當現金、應收票據、應收帳款(含關係人)、其他應收款、存出保證金、其他非流動資產-其他、短期借款、應付票據、應付帳款(含關係人)、其他應付款、租賃負債(流動/非流動)及存入保證金的帳面金額係公允價值之合理近似值。
- 本公司以公允價值衡量之金融及非金融工具，依資產及負債之性質、特性及風險及公允價值等級之基礎分類，相關資訊如下：
 - (1)本公司於民國110年及109年12月31日持有之透過其他綜合損益按公允價值衡量之金融資產皆為第三等級之工具。
 - (2)本公司用以衡量公允價值所使用之方法及假設說明如下：
 - A. 當評估非標準化且複雜性較低之金融工具時，本公司採用廣為市場參與者使用之評價技術。此類金融工具之評價模型所使用之參數通常為市場可觀察資訊。
 - B. 評價模型之產出係預估之概算值，而評價技術可能無法反映本公司持有金融工具及非金融工具之所有攸關因素。因此評價模型之預估值會適當地根據額外之參數予以調整，例如模型風險或流動性風險等。根據本公司之公允價值評價模型管理政策及相關之控制程序，管理階層相信為允當表達資產負債表中金融工具及非金融工具之公允價值，評價調整係屬適當且必要。在評價過程中所使用之價格資訊及參數係經審慎評估，且適當地根據目前市場狀況調整。
- 民國110年及109年度無第一等級與第二等級間之任何移轉。

5. 下表列示民國 110 年及 109 年度第三等級之變動：

	110年度	109年度
1月1日	\$ 3,930	\$ 4,914
認列於其他綜合損益之利益或(損失)	(600)	(984)
12月31日	<u>\$ 3,330</u>	<u>\$ 3,930</u>

6. 民國 110 年及 109 年度無自第三等級轉入及轉出之情形。

7. 本公司持有第三等級之工具主係非上市、上櫃及興櫃股票。對於公允價值歸類於第三等級之評價流程係由投資部門負責進行金融工具之獨立公允價值驗證，藉獨立來源資料使評價結果貼近市場狀態，並定期覆核，以確保評價結果係屬合理。

8. 有關屬第三等級公允價值衡量項目所使用評價模型之重大不可觀察輸入值之量化資訊及重大不可觀察輸入值變動之敏感度分析說明如下：

	110年12月31日		重大不可觀察	區間	輸入值與
	公允價值	評價技術	輸入值	(加權平均)	公允價值關係
非衍生權益工具：					
非上市上櫃公司	\$ 3,330	可類比上市	缺乏市場流通性	30%	缺乏市場流通性
股票		上櫃公司法	折價		折價愈高，公允價值愈低

	109年12月31日		重大不可觀察	區間	輸入值與
	公允價值	評價技術	輸入值	(加權平均)	公允價值關係
非衍生權益工具：					
非上市上櫃公司	\$ 3,930	可類比上市	缺乏市場流通性	30%	缺乏市場流通性
股票		上櫃公司法	折價		折價愈高，公允價值愈低

9. 本公司經審慎評估選擇採用之評價模型及評價參數，惟當使用不同之評價模型或評價參數可能導致評價之結果不同。針對分類為第三等級之金融資產，若評價參數變動，則對本期其他綜合損益無重大影響。

(四) 健全財務計畫

本公司民國 110 年 1 月 1 日至 12 月 31 日之稅後淨損失為 \$59,293，截至民國 110 年 12 月 31 日累積虧損為 \$617,462，管理階層已陸續採行下列措施，確保本公司未來能繼續營運並逐步改善財務狀況。

1. 營運提升計畫

因應市場產品發展趨勢，本公司積極開發精密度更高、結構性更強的新產品系列以及 5G 相關高頻化利基性新產品發展；並搭配水平同業、垂直異業策略聯盟營運模式，積極佈局附加價值更高的相關連接器所需之高頻訊號傳輸、關鍵材料與精密製程技術，跨足極具市場展望性的 5G 及物聯網等趨勢性產業相關商機。

2. 成本優化計畫

本公司積極控制成本及費用，並在生產管理上持續優化製程，提高生產直通率、效率與良率，同時調整經營型態與簡化組織架構，持續優化非核心營運人力以降低人事支出，提升人均產值以縮減虧損。

十三、附註揭露事項

(一)重大交易事項相關資訊

1. 資金貸與他人情形：無。
2. 為他人背書保證：無。
3. 期末持有有價證券情形(不包含投資子公司、關聯企業及合資控制部分)：請詳附表一。
4. 累積買進或賣出同一有價證券之金額達新台幣三億元或實收資本額百分之二十以上：無。
5. 取得不動產之金額達新台幣三億元或實收資本額百分之二十以上：無。
6. 處分不動產之金額達新台幣三億元或實收資本額百分之二十以上：無。
7. 與關係人進、銷貨之金額達新台幣一億元或實收資本額百分之二十以上：無。
8. 應收關係人款項達新台幣一億元或實收資本額百分之二十以上：無。
9. 從事衍生工具交易：無。
10. 母公司與子公司及各子公司間之業務關係及重要交易往來情形及金額：請詳附表二。

(二)轉投資事業相關資訊

被投資公司名稱、所在地區等相關資訊(不包含大陸被投資公司)：請詳附表三。

(三)大陸投資資訊

1. 基本資料：請詳附表四。
2. 直接或間接經由第三地區事業與轉投資大陸之被投資公司所發生之重大交易事項：請詳附表五。

十四、營運部門資訊

得免揭露。

岱輝科技股份有限公司
期末持有有價證券情形（不包含投資子公司、關聯企業及合資控制部分）

民國110年1月1日至12月31日

附表一

單位：新台幣千元
(除特別註明者外)

持有之公司	有價證券種類及名稱	與有價證券發行人之關係	帳列科目	期 末				
				股 數	帳面金額	持股比例	公允價值	備註
岱輝科技股份有限公司	非上市櫃公司普通股-茂丞科技(股)公司	-	透過其他綜合損益按公允價值衡量 之金融資產-非流動	300,000	\$ 3,330	1.07 %	\$ 3,330	
								-

岱煒科技股份有限公司

母公司與子公司及各子公司間之業務關係及重要交易往來情形及金額

民國110年1月1日至12月31日

附表二

單位：新台幣仟元
(除特別註明者外)

編號 (註1)	交易人名稱	交易往來對象 (註2)	與交易人之關係 (註2)		科目	金額	交易條件	佔合併總營收或總資產 之比率 (註3)
0	本公司	深圳岱煒貿易有限公司	(1)		勞務費用	2,856	-	2.58%
1	深圳岱煒貿易有限公司	本公司	(2)		勞務收入	2,856	-	2.58%

註1：母公司及子公司相互間之業務往來資訊應分別於編號欄註明，編號之填寫方法如下：

(1). 母公司填0。

(2). 子公司依公司別由阿拉伯數字1開始依序編號。

註2：與交易人之關係有以下三種，標示種類即可(若係母子子公司間或各子公司間之同一筆交易，則無須重複揭露。如：母公司對子公司之交易，若母公司已揭露，則子公司部分無須重複揭露；子公司對子公司之交易，若其一子公司已揭露，則另一子公司無須重複揭露)：

(1). 母公司對子公司。

(2). 子公司對母公司。

(3). 子公司對子公司。

註3：交易往來金額佔合併總營收或總資產比率之計算，若屬資產負債項目者，以期末餘額佔合併總資產之方式計算；若屬損益項目者，以期中累積金額佔合併總營收之方式計算。

註4：母子子公司間業務關係及重要交易往來情形僅揭露比率達合併總營收或總資產1%以上者。

岱輝科技股份有限公司

被投資公司名稱、所在地區等相關資訊（不包含大陸被投資公司）

民國110年1月1日至12月31日

附表三

單位：新台幣千元
(除特別註明者外)

投資公司名稱	被投資公司名稱	所在地區	主要營業項目	原始投資金額		期末持有		被投資公司 本期(損)益	本期認列之 投資(損)益	備註
				本期末	去年底	比率	帳面金額			
岱輝科技股份有限公司	TOP WILL INTERNATIONAL LTD.	塞席爾	轉投資	\$ 2,999	\$ 2,999	100.00	\$ 924	(\$ 971)	(\$ 971)	無

岱峰科技股份有限公司

大陸投資資訊－基本資料

民國110年1月1日至12月31日

附表四

單位：新台幣仟元
(除特別註明者外)

大陸被投資公司名稱	主要營業項目	實收資本額	投資方式 (註1)	本期末自台灣匯 出累積投資金額	本期匯出或收回		本期末自台灣 匯出累積投資金額	被投資公司 本期(損)益	本公司直接或 間接投資之持 股比例	本期認列投資 (損)益 (註2)	期末投資帳面 金額	截至本期末 已匯回投資 收益	備註	
					匯出	收回								
深圳岱樞貿易有限公司	連接器銷售等業務	\$ 2,486	2	\$ 2,486	\$ -	\$ -	2,486	917	100%	917	\$ 724	\$ -	無	
依經濟部投審會 規定赴大陸地區 投資限額(註3)														
大陸被投資公司名稱	本期末累計自台灣匯 出赴大陸地區投資金額	經濟部投審會 核准投資金額		本期末自台灣匯 出累積投資金額										
深圳岱樞貿易有限公司	\$ 2,486	\$ 2,486		\$ 2,486										

註1：投資方式區分為下列三種，標示種類別即可：

1. 直接赴大陸地區從事投資。
2. 透過第三區公司(TOP WILL)再投資大陸
3. 其他方式。

註2：本期認列投資損益欄中：

係經台灣母公司簽證會計師查核之財務報表

註3：依規定係以淨值之60%為上限。

岱維科技股份有限公司
大陸投資資訊—直接或間接經由第三地區事業與轉投資大陸之被投資公司所發生之重大交易事項

民國110年1月1日至12月31日

附表五

單位：新台幣千元
(除特別註明者外)

大陸被投資公司名稱	銷(進)貨		財產交易		應收(付)帳款		票據背書保證或 提供擔保品		資金融通				其他 註
	金額	%	金額	%	餘額	%	期末餘額	目的	最高餘額	利率區間	期末餘額	當期利息	
深圳岱桓貿易有限公司	\$ -	-	\$ -	-	\$ -	-	\$ -	不適用	\$ -	-	\$ -	\$ -	-

註：本公司民國110年1月1日至12月31日所產生之勞務費用為\$2,856。

岱煒科技股份有限公司

董事長：蔡鎮隆